

**UNIVERSIDAD RAFAEL LANDÍVAR**  
FACULTAD DE CIENCIAS POLÍTICAS Y SOCIALES  
LICENCIATURA EN RELACIONES INTERNACIONALES

ALINEAMIENTO Y ARMONIZACIÓN DE LA POLÍTICA NACIONAL DE SEGURIDAD ALIMENTARIA  
Y NUTRICIONAL CON LAS INSTITUCIONES DONANTES: GUATEMALA, 2016 (SESAN)

TESIS DE GRADO

**WILLIAM DANIEL MAZARIEGOS ROBLES**

CARNET 11368-10

GUATEMALA DE LA ASUNCIÓN, OCTUBRE DE 2018  
CAMPUS CENTRAL

**UNIVERSIDAD RAFAEL LANDÍVAR**  
FACULTAD DE CIENCIAS POLÍTICAS Y SOCIALES  
LICENCIATURA EN RELACIONES INTERNACIONALES

ALINEAMIENTO Y ARMONIZACIÓN DE LA POLÍTICA NACIONAL DE SEGURIDAD ALIMENTARIA  
Y NUTRICIONAL CON LAS INSTITUCIONES DONANTES: GUATEMALA, 2016 (SESAN)

TESIS DE GRADO

TRABAJO PRESENTADO AL CONSEJO DE LA FACULTAD DE  
CIENCIAS POLÍTICAS Y SOCIALES

POR

**WILLIAM DANIEL MAZARIEGOS ROBLES**

PREVIO A CONFERÍRSELE

EL TÍTULO Y GRADO ACADÉMICO DE LICENCIADO EN RELACIONES INTERNACIONALES

GUATEMALA DE LA ASUNCIÓN, OCTUBRE DE 2018  
CAMPUS CENTRAL

## **AUTORIDADES DE LA UNIVERSIDAD RAFAEL LANDÍVAR**

RECTOR: P. MARCO TULIO MARTINEZ SALAZAR, S. J.  
VICERRECTORA ACADÉMICA: DRA. MARTA LUCRECIA MÉNDEZ GONZÁLEZ DE PENEDO  
VICERRECTOR DE INVESTIGACIÓN Y PROYECCIÓN: ING. JOSÉ JUVENTINO GÁLVEZ RUANO  
VICERRECTOR DE INTEGRACIÓN UNIVERSITARIA: P. JULIO ENRIQUE MOREIRA CHAVARRÍA, S. J.  
VICERRECTOR ADMINISTRATIVO: LIC. ARIEL RIVERA IRÍAS  
SECRETARIA GENERAL: LIC. FABIOLA DE LA LUZ PADILLA BELTRANENA DE LORENZANA

## **AUTORIDADES DE LA FACULTAD DE CIENCIAS POLÍTICAS Y SOCIALES**

DECANO: MGTR. LUIS ANDRÉS PADILLA VASSAUX  
VICEDECANA: MGTR. LOURDES CLAUDETTE BALCONI VILLASEÑOR  
SECRETARIA: MGTR. ERIKA GIOVANA PAMELA DE LA ROCA DE GONZÁLEZ  
DIRECTORA DE CARRERA: LIC. GUISELA ELIZABETH MARTINEZ CHANG DE NEUTZE

## **NOMBRE DEL ASESOR DE TRABAJO DE GRADUACIÓN**

LIC. NANCY YADIRA VALDEZ VIELMAN

## **REVISOR QUE PRACTICÓ LA EVALUACIÓN**

MGTR. MARÍA ALEJANDRA MEDRANO ESCOBAR

Guatemala, 20 de agosto de 2018.

Señores  
Facultad de CC. PP. y SS.  
URL.

Atentamente me dirijo a Uds. en mi calidad de *asesor/supervisor* nombrado para el trabajo de graduación del estudiante: William Daniel Mazariegos Robles carnet: 1136810 e identificado con el título definitivo: **ALINEAMIENTO Y ARMONIZACIÓN DE LA POLÍTICA NACIONAL DE SEGURIDAD ALIMENTARIA Y NUTRICIONAL CON LAS INSTITUCIONES DONANTES: GUATEMALA, 2016 (SESAN)**, función que inicié el 15 de febrero de 2017 y concluí el 20 de agosto de 2018. Al respecto, les comunico que sostuvimos un promedio de varias reuniones de trabajo con el estudiante, **luego de las cuales, de las orientaciones, discusiones y sugerencias**, así como de la lectura y revisión del informe final que me presentó, puedo afirmar lo siguiente:

- a.- Que su trabajo de graduación ha finalizado satisfactoriamente;
- b.- Que el tema que el estudiante abordó y sobre el que versó el apoyo que le proporcioné como su asesor tiene relevancia formativa dentro del marco de un trabajo académico, para fines de graduación y así debe ser considerado y evaluado;
- c.- Que se cumplieron los objetivos inicialmente planteados en el proyecto de trabajo de graduación aprobado por el Consejo de Facultad, que el estudiante utilizó las fuentes pertinentes y recomendadas de información e hizo las citas bibliográficas y de otras fuentes en su caso, en forma adecuada y correcta;
- d.- Que el informe final de su trabajo de graduación cumple con las exigencias básicas y está redactado en las condiciones que puede ser objeto de revisión final o de discusión por parte de la terna correspondiente según su caso.

Cordialmente:

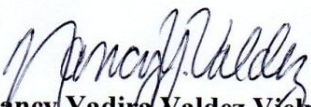
  
Nancy Yadira Valdez Vielman  
Magister en Estudios Estratégicos





Universidad  
Rafael Landívar  
Tradición Jesuita en Guatemala

FACULTAD DE CIENCIAS POLÍTICAS Y SOCIALES  
No. 041386-2018

### Orden de Impresión

De acuerdo a la aprobación de la Evaluación del Trabajo de Graduación en la variante Tesis de Grado del estudiante WILLIAM DANIEL MAZARIEGOS ROBLES, Carnet 11368-10 en la carrera LICENCIATURA EN RELACIONES INTERNACIONALES, del Campus Central, que consta en el Acta No. 04473-2018 de fecha 4 de octubre de 2018, se autoriza la impresión digital del trabajo titulado:

ALINEAMIENTO Y ARMONIZACIÓN DE LA POLÍTICA NACIONAL DE SEGURIDAD  
ALIMENTARIA Y NUTRICIONAL CON LAS INSTITUCIONES DONANTES: GUATEMALA,  
2016 (SESAN)

Previo a conferírsele el título y grado académico de LICENCIADO EN RELACIONES INTERNACIONALES.

Dado en la ciudad de Guatemala de la Asunción, a los 4 días del mes de octubre del año 2018.



MGTR. ERIKA GIOVANA PAMELA DE LA ROCA DE GONZÁLEZ, SECRETARIA  
CIENCIAS POLÍTICAS Y SOCIALES  
Universidad Rafael Landívar

## AGRADECIMIENTOS

A Dios, porque sin Él nada de esto hubiese sido posible; gracias a su fidelidad, su sabiduría, su gracia y su amor. Reconozco que todo viene de él y le debo lo que soy.

Mis padres, por su enseñanza, el esfuerzo, dedicación y la confianza que siempre han tenido en mí. Siempre buscaré honrarlos en todo lo que haga.

A mis hermanos, por el apoyo que me brindan siempre.

A mis abuelitos, por los ánimos para seguir adelante, y sus oraciones.

A mis tíos, tías y primos por su cariño y apoyo.

A mi Asesora, Licda. Nancy Valdez, por su apoyo y dedicación durante el desarrollo del Trabajo de Grado.

A mis catedráticos por ser ejemplo de profesionales dedicados al campo político y social, y por su dedicación para seguir formando profesionales de éxito. Especialmente A Guísela Martínez, A Matilde Najarro, por su tiempo dedicado y por motivarme a trabajar con Excelencia.

A Alejandra Medrano, por prepararme durante toda mi carrera y por tener el privilegio de aprender de sus enseñanzas.

A mis amigos y colegas que de alguna manera siempre me apoyaron, les deseo éxitos en su vida profesional.

## ÍNDICE

<b>Capítulo I Marco Institucional .....</b>	<b>4</b>
1.1 Origen de la institución (Misión-Visión).....	4
1.2 Funcionamiento de la Institución.....	7
“Alineamiento y armonización de la Política Nacional de Seguridad Alimentaria y Nutricional con las instituciones donantes: Guatemala, 2016.” (SESAN) .....	20
<b>Capítulo II. Metodología del proyecto .....</b>	<b>24</b>
2.1 Antecedentes del proyecto .....	24
2.2 Delimitación del tema .....	27
.....	35
2.3 Planteamiento del Problema.....	35
2.4 Objetivos del Proyecto.....	42
2.5 Justificación del Tema de Práctica Profesional.....	42
2.6 Metodología .....	44
<b>Capítulo III. Referencias Teóricas. ....</b>	<b>47</b>
3.1 Paradigma estructuralista .....	47
3.2 Teoría de la Dependencia.....	50
<b>Capítulo IV Presentación de resultados y análisis de resultados aporte a las Relaciones Internacionales .....</b>	<b>58</b>
4.1 Descripción y Análisis. ....	58
4.2 Resultados Alcanzados. ....	60
CONCLUSIONES .....	118
RECOMENDACIONES .....	122
BIBLIOGRAFÍA .....	124
ANEXOS .....	132

## RESUMEN EJECUTIVO

Este estudio está centrado en analizar la alineación y armonización de la Política Nacional de Seguridad Alimentaria y Nutricional en conjunto con las instituciones donantes, 2016.

Se inicia describiendo el origen y funcionamiento de SESAN, así como el surgimiento en el país de la temática de SAN en relación al trabajo de la Dirección de Cooperación Externa de SESAN en donde se realizó el proyecto de grado

La metodología utilizada en este estudio se realizó en base al método analítico y descriptivo con el fin de conocer los proyectos y programas encaminados a fortalecer la Seguridad Alimentaria y Nutricional en torno al trabajo en conjunto con la cooperación internacional, así mismo el tema que se delimitó fue la alineación y armonización de la Política Nacional de Seguridad Alimentaria y Nutricional con las instituciones donantes, encaminada a la Estrategia para la Reducción de la Desnutrición Crónica en Guatemala.

El objetivo de este trabajo fue dar a conocer el estado de la cooperación internacional por medio de un análisis de los principios de alineación y armonización de la Política de SAN, con las instituciones donantes.

Este estudio se realizó en el marco de la teoría de la dependencia en la que se analizó ante las dinámicas del sistema internacional, como se crea una dependencia que genera el equilibrio de negociaciones basadas en las políticas de cada uno de los países.

Finalmente se analizó información generada de varios actores internacionales tanto de organizaciones como de países cooperantes de la Política de SAN .



## INTRODUCCIÓN

Ante la problemática del país en el tema de la Seguridad Alimentaria y Nutricional, la cooperación internacional anticipa para mejorar las condiciones sociales económicas, políticas de un país, para favorecer a las personas por medio de programas sociales que realizan las instituciones para el fomento del desarrollo. Estas instituciones pueden ser de carácter público o privado, gubernamental o no gubernamental, nacional e internacional, ante esto es importante un estudio por parte de las Relaciones Internacionales en el tema de desnutrición crónica y aguda, lo que confiere a la seguridad alimentaria del país.

Es importante analizar el papel que desempeña las Relaciones Internacionales ante dichos fenómenos o problemáticas, con el fin que se reconozca la importancia de tomar a la cooperación internacional como factor clave para dar seguimiento a los programas y proyectos encaminados a favor de la Seguridad Alimentaria y Nutricional, porque es de suma importancia promover soluciones de desarrollo a los problemas internos del país, en este caso específicamente a la Seguridad Alimentaria y Nutricional.

El dinamismo de la cooperación internacional es reconocido por las relaciones internacionales seguida del actuar de los Estados en torno a los planes de gobierno y políticas que evolucionan para tratar temas que alarman a los países o al ámbito internacional como el tema de la Seguridad Alimentaria y Nutricional, que representa un escenario de preocupación para Guatemala, por ello han accionado en sus políticas a favor de erradicar las problemáticas que la genera por medio de actores involucrados, nacionales como internacionales en conjunto con la cooperación técnica y financiera la cual es coordinada por la Secretaría de Seguridad Alimentaria y Nutricional de la República de Guatemala.

Este informe fue trabajado en torno a la Práctica Profesional Supervisada la cual permitió que el estudiante se involucrará en la realidad del país, sumergiéndolo en fomentar análisis capaces de afrontar dicha realidad, para que por medio de conocimientos adquiridos durante la carrera se generarán soluciones en torno al tema de investigación sobre el Alineamiento y Armonización de la Política Nacional de Seguridad Alimentaria y Nutricional con las instituciones donantes: Guatemala, 2016 (sesan).

Asimismo dicho tema antes mencionado fue planteado para analizar cada uno de los proyectos en conjunto con programas de las instituciones involucradas al cumplimiento de la Seguridad Alimentaria y Nutricional bajo directrices de la Secretaría de la Seguridad Alimentaria y Nutricional,- SESAN, en función de alcanzar resultados esperados.

El trabajo de grado que se presenta a continuación cuenta con una división de cuatro capítulos en los cuales se incluye el análisis de la armonización y alineación de la Política Nacional de Seguridad Alimentaria Nutricional en conjunto con sus instituciones donantes por medio de la cooperación internacional del Grupo de Instituciones de Apoyo-GIA, en base a la Estrategia Nacional Para la Reducción de la Desnutrición Crónica 2016.

En el primer capítulo se realiza una descripción del origen y funcionamiento de la institución SESAN, en relación al trabajo de la Dirección de Cooperación Externa, donde se realizó el proyecto de grado.

En el segundo capítulo consiste en la metodología del trabajo de grado en relación a los antecedentes del tema para comprender de mejor forma la situación del proyecto, en conjunto con la delimitación del mismo y el planteamiento del problema mediante un objetivo general y tres objetivos específicos, también se menciona la justificación y metodología, planteados en el proyecto. Con el fin de dar a conocer la problematización de la desnutrición crónica en el país, y cómo las organizaciones o entes internacionales definen acciones para erradicar la misma.

En el tercer capítulo se presenta un enfoque teórico que explica el paradigma estructuralista y la teoría de la dependencia de las Relaciones Internacionales, donde se presentan conceptos principales para entender dicha teoría desde el punto de vista de las Relaciones Internacionales encaminada a la cooperación internacional , con el fin de comprender el tema de análisis planteado.

Finalmente en el capítulo cuatro se presentan resultados alcanzados durante la investigación en conjunto con el análisis de las Relaciones Internacionales, donde se presentan los programas y proyectos de los cooperantes entorno a la Política Nacional de Seguridad Alimentaria y Nutricional, así mismo análisis de cada uno de los resultados en función del aporte de la cooperación internacional y las Relaciones Internacionales, encaminadas a presentar las conclusiones y recomendaciones finales del trabajo de grado, el cual se presenta a continuación.

## Capítulo I Marco Institucional

### 1.1 Origen de la institución (Misión-Visión)

El tema de la Seguridad Alimentaria y Nutricional es de suma importancia para Guatemala y el ámbito Internacional, es por ello que la práctica profesional supervisada se realizó por un convenio entre la facultad de ciencias políticas y sociales de la Universidad Rafael Landívar y SESAN, en el cual fue participe a un acercamiento directo con la Institución que está enfocada al tema de la Seguridad Alimentaria y Nutricional en el país. Con el fin de desarrollar habilidades y conocimientos adquiridos durante los años de la carrera en Relaciones Internacionales. La Institución encargada de mejorar el ámbito de la Seguridad Alimentaria y Nutricional en Guatemala es la Secretaría de Seguridad Alimentaria y Nutricional (-SESAN-) la cual surge por una serie de esfuerzos para combatir en el país la desnutrición tanto crónica como aguda.

En 1990 la Secretaría de Planificación y Programación de la Presidencia de la República (Segeplan) realizó un grupo focal para la creación de un Consejo Nacional de Seguridad Alimentaria y Nutricional del cual produjo el “plan de Acción de Alimentación y Nutrición 1993-1996”. Seis años después durante 1996 se promueve el seminario – taller “El Gobierno y la Sociedad Civil en el Análisis de la Seguridad Alimentaria Nutricional en Guatemala”. Este seminario logró establecer una agenda de trabajo para dicha materia que consolidó la comisión Nacional de Seguridad Alimentaria y Nutricional (CONASAN). Ese mismo año la CONASAN elaboró la propuesta de la “Política Nacional de Seguridad y Nutricional” y el “Plan de Acción en Alimentación y Nutrición 1996-2000” y así también un marco para su implementación de las iniciativas respecto a la seguridad alimentaria. (Secretaría de Seguridad Alimentaria y Nutricional-SESAN, s.f.).

En 1997 se establecieron objetivos y líneas de acción, en donde el Gobierno aprueba la política y el sistema de Seguridad Alimentaria Nutricional, ante esta acción cada ministerio de gobierno definió metas dentro de sus propias áreas dentro de un “Plan de Acción de Política de SAN”.

En el año 2000 se reinician acciones en el cual se formula la Política Nacional de Seguridad Alimentaria y Nutricional bajo el mando del gabinete social de la presidencia, por consiguiente en el año 2001 se aprueba la Ley de Seguridad Alimentaria Y Nutricional, la cual promovía la

creación de Consejo de Seguridad Alimentaria y Nutricional como ente responsable de la coordinación intersectorial. Sin embargo la propuesta de ley que fue presentada al Congreso fue modificada sustancialmente y no fue aprobada. Fue hasta el año 2002 en el que se emite el Acuerdo Gubernativo 55-2002, cuando se crea el Consejo Nacional de Seguridad Alimentaria y Nutricional (CONASAN).

Este consejo tenía dependencia directa de la presidencia y entre sus funciones se encuentra el ser responsable de promover acciones de la política para combatir escenarios de inseguridad alimentaria, pobreza extrema, así como fortalecer la Seguridad Alimentaria y Nutricional del país. En el año 2003 se disuelve el CONASAN y se crea el Viceministerio de Seguridad Alimentaria y Nutricional, el cual estaría a Ministerio de Agricultura, Ganadería y Alimentación. (Secretaría de Seguridad Alimentaria y Nutricional-SESAN, s.f.).

El 6 de abril de 2005 se logran esfuerzos gubernamentales, en donde “diferentes sectores de la sociedad civil presentaron una serie de propuestas para elaborar una Política de Seguridad Alimentaria y Nutricional en la cual destaca la declaración de Atitlán en la que los pueblos indígenas de América fijaron su postura sobre la cuestión alimentaria, en abril del año 2002” (Política Nacional de Seguridad Alimentaria y Nutricional, 2005:4).

Durante el 2005 se genera una aprobación de la Ley del Sistema Nacional de Seguridad Alimentaria y Nutricional, denominado Decreto 32-2005. Con este decreto se creó el Sistema Nacional de Seguridad Alimentaria y Nutricional (SINASAN), el Consejo Nacional de Seguridad Alimentaria y Nutricional (CONASAN) y la Secretaría de Seguridad Alimentaria y Nutricional de la Presidencia de la República (SESAN). (Secretaría de Seguridad Alimentaria y Nutricional-SESAN, s.f.).

La Secretaría de Seguridad Alimentaria y Nutricional intenta que se utilice de mayor forma los recursos con el fin de lograr una mayor confianza ante los escenarios de inseguridad alimentaria dentro del país. Al momento de combatir estos escenarios se pretende dar soluciones a otros problemas que afectan tanto a las comunidades de las regiones, como también al panorama nacional. Dicha Institución también está enfocada a combatir otros problemas tales como: las enfermedades o la sostenibilidad del medio ambiente puesto que estos tienen una relación íntima con la nutrición ya sea por el tema de la salud o por la producción de los alimentos. SESAN

pretende lograr alianzas para el desarrollo, y optar por realizaciones de labores de cooperación internacional, etc. (Secretaría de Seguridad Alimentaria y Nutricional-SESAN, s.f.).

Asimismo es la institución responsable de la coordinación de todo el Sistema Nacional de Seguridad Alimentaria denominado (SINASAN). También establece y coordina proyectos que son parte de otras instituciones del gobierno respecto a SAN. Además ejecuta normas y lineamientos por parte del Consejo Nacional de Seguridad Alimentaria y Nutricional (CONASAN), en el cual se presentan las políticas para ser aprobadas y tiene como misión ser una institución responsable de coordinar, integrar y monitorear las intervenciones de la Seguridad Alimentaria y Nutricional tanto en el sector público, la sociedad y organismos de cooperación internacional con el fin de generar un mayor impacto en Guatemala respecto al tema de Seguridad Alimentaria y Nutricional (SAN).

Es por ello que la Secretaría de Seguridad Alimentaria y Nutricional tiene como visión: “que la población guatemalteca, especialmente la más vulnerable, alcance su máximo potencial, basado en una Seguridad Alimentaria y Nutricional sostenible para el logro de una vida plena y productiva, siendo esto un compromiso asumido por toda la sociedad” (Secretaría de Seguridad Alimentaria y Nutricional-SESAN, s.f.).

Para entender la Seguridad Alimentaria y Nutricional se presenta el siguiente concepto en el cual se define como: "Un estado en el cual todas las personas gozan, en forma oportuna y permanente, de acceso físico, económico y social a los alimentos que necesitan, en cantidad y calidad, para su adecuado consumo y utilización biológica, garantizándoles un estado de bienestar general que coadyuve al logro de su desarrollo". (INCAP, 2002).

Según el Decreto 32-2005 de Guatemala que se refiere a la creación del Sistema Nacional de Seguridad Alimentaria Nutricional, define a la Seguridad Alimentaria Nutricional como:

“el derecho a tener acceso físico, económico y social, oportuno y permanente, a una alimentación adecuada en cantidad y calidad, con pertinencia cultural, preferiblemente de origen nacional, así como a su adecuado aprovechamiento biológico, para mantener una vida saludable y activa.” (Ley de Sistema Nacional de Seguridad Alimentaria y Nutricional, 2012:34)

Cada una de las personas sin importar edades, tienen derecho a una vida saludable en el cual gocen de una buena alimentación como algo primordial para lograr el crecimiento y desarrollo como personas y también de sus capacidades motoras del cuerpo humano, es por ello que todas las

decisiones en torno al tema de Seguridad Alimentaria y Nutricional son determinantes para mejorar el compromiso a un mejoramiento en la salud, junto con una vigilancia nutricional encaminada al cumplimiento de las políticas en torno al tema SAN.

Según la Política Nacional de Seguridad Alimentaria y Nutricional con un acuerdo Gubernativo No. 278-98, hace mención que el Estado es el responsable a mejorar las condiciones alimentarias de la población así mismo juntamente con el Ministerio de Agricultura, Ganadería y Alimentación serán encargados de “Atender los asuntos concernientes al régimen jurídico que rige la producción agrícola, pecuaria forestal e hidrobiológica, así como aquellas que tienen por objeto mejorar las condiciones alimentarias de la población, la sanidad agropecuaria y el desarrollo productivo nacional.” (Ley de Sistema Nacional de Seguridad Alimentaria y Nutricional, 2012:17)

El tema de la Inseguridad Alimentaria y Nutricional en los países que sufren de dicha problemática, en el cual con el pasar de los años se ha ido incrementando causando muertes en las personas que la sufren, ante ello se ha apreciado dar una mejoría para abordar el tema a nivel internacional. Es por ello que Guatemala ha abordado dicha problemática por medio de los planes de gobierno y por parte de instituciones como la Secretaría de Seguridad Alimentaria Nutricional –SESAN- en el cual se han implementado planes de trabajo para reducir y erradicar la desnutrición juntamente con la coordinación de otras instituciones internacionales y organizaciones no gubernamentales tanto públicas como privadas con respecto a temas de SAN.

## 1.2 Funcionamiento de la Institución.

SESAN coordina la cooperación tanto técnica como financiera de los organismos bilaterales y multilaterales no dejando a un lado a las ONG internacionales, que recibe ayuda de países cooperantes en el ámbito internacional. Debido a que la cooperación internacional es un factor importante para su desarrollo como institución por que aporta la ayuda de forma bilateral o multilateral logrando el cumplimiento de los objetivos de cada una de las políticas del Estado con respecto al tema de SAN en Guatemala, con el fin de alcanzar los ODS.

Se conoce que la Secretaría de Seguridad Alimentaria y Nutricional de la Presidencia de la República (SESAN) es el órgano de coordinación del Sistema Nacional de Seguridad Alimentaria y Nutricional (SINASAN), el accionar de dicha institución se manifiesta a la temporalidad de un



gobierno por lo que las estrategias y los proyectos se planean en base a los planes de trabajo del nuevo gobierno, estos pueden ser de mediano y largo plazo puesto que en algunos casos algunos programas se les da una continuidad, en torno a la ley SINASAN se establece en base a una estructura conformada por tres fases las cuales son: Primero, se encuentra un Consejo Nacional de Seguridad Alimentaria y Nutricional llamado (CONASAN) siendo parte de la dirección y decisiones políticas. Segundo, conformado por una coordinación y planificación técnica en donde se ubica a SESAN. Tercero, se encuentra la ejecución en donde se apoyan las instituciones gubernamentales en base al tema de la Seguridad Alimentaria y Nutricional.

Es por ello que se dice que SESAN actúa como un ente coordinador del SINASAN y tiene la responsabilidad de coordinar y ejecutar los proyectos en todos los ministerios nacionales e internacionales siempre vinculados al tema de SAN.

Asimismo funciona de forma central en el cual se encarga de la planificación y coordinación entre las instituciones del Estado, sociedad civil y organizaciones no gubernamentales, trabajando juntamente con agencias de cooperación internacional, vinculadas al tema de SAN.

Trabaja a nivel nacional, departamental, municipal y comunitario en donde responde a planes de trabajo para fortalecimiento institucional. (Centro Nacional De Análisis y Documentación Judicial-CENADOJ, 2005).

SESAN da respuestas al Plan Estratégico de Seguridad Alimentaria y Nutricional (PESAN) que fue aprobado por CONASAN para los años 2016-2020. El PESAN establece relaciones en bases técnicas y políticas para una mejor ejecución de la Seguridad Alimentaria y Nutricional en el país. Cada uno de los lineamientos son generados acorde al ámbito nacional como internacional, donde se busca lograr la Seguridad Alimentaria y Nutricional de Guatemala sin importar las condiciones sociales y culturales. (Consejo Nacional de Seguridad Alimentaria y Nutricional-CONASAN. 2,011).

Con el decreto 32-2005 del congreso de la República se planteó un seguimiento para que el tema de la Seguridad Alimentaria y Nutricional se desarrollará, se creó un sistema denominado (SINASAN). Asimismo también el Consejo Nacional de Seguridad Alimentaria y Nutricional (CONASAN).

Como se describe en el funcionamiento de la Institución cada uno de los proyectos de SESAN son importantes para el buen funcionamiento de la reducción de la desnutrición en el país, es por ello que según la Ley del Sistema de Seguridad Alimentaria y Nutricional (SINSAN) aprobada por el decreto Número 32-2005 en el capítulo II del artículo 6 habla específicamente de la creación del SINASAN el cual es integrado por instancias de gobierno, cuenta con apoyo técnico y financiero por parte de la cooperación internacional como factor principal.

El objetivo del SINASAN según dicha ley es el de establecer acciones encaminadas a la erradicación de la desnutrición y la eliminación de la misma, asimismo diseñar acciones y planes para el desarrollo alimentario nutricional del Estado guatemalteco, enfocado siempre al desarrollo socioeconómico del país. (Ley del Sistema Nacional de la Seguridad Alimentaria y Nutricional, 2012. p36)

En el capítulo IV de la Ley del Sistema de Seguridad Alimentaria y Nutricional de SESAN consta de los artículos 19-22 en los cuales detalla específicamente la creación, la naturaleza, la estructura y las atribuciones. Donde específicamente el artículo 22 hace mención sobre las atribuciones las cuales se enfocan en:

La SESAN será “la encargada, de establecer los procedimientos de planificación técnica y coordinación entre las instituciones del Estado, la sociedad guatemalteca, las organizaciones no gubernamentales y las agencias de cooperación internacional vinculadas con la Seguridad Alimentaria y Nutricional, en los diferentes niveles del país (nacional, departamental, municipal y comunitario)” (Ley del Sistema Nacional de la Seguridad Alimentaria y Nutricional, 2012. P40)

La SESAN será responsable de las siguientes acciones específicas:

-Presentar al CONASAN, para su aprobación, el proyecto de Política Nacional de Seguridad Alimentaria y Nutricional;

-Proponer al CONASAN la definición de políticas u otros aspectos legales que sean complementarios y necesarios para la implementación de la Política Nacional de SAN;

-Coordinar la implementación de los instrumentos de la Política Nacional de SAN en forma programática y coherente con las políticas que se relacionen;

-Realizar todas las acciones pertinentes para alcanzar el logro de los objetivos del CONASAN;

-Difundir la Política Nacional de Seguridad Alimentaria y Nutricional y velar por su cumplimiento;

-Apoyar a las instituciones que lo soliciten en la gestión de los recursos financieros que demanden para desarrollar el Plan Estratégico de SAN, así como los recursos que demande el SINASAN;

-Sensibilizar a las instituciones del sector público y privado, a los organismos internacionales y a la sociedad en general, sobre la magnitud y trascendencia del problema alimentario y nutricional. A continuación se presenta la organización de SESAN en la siguiente imagen:

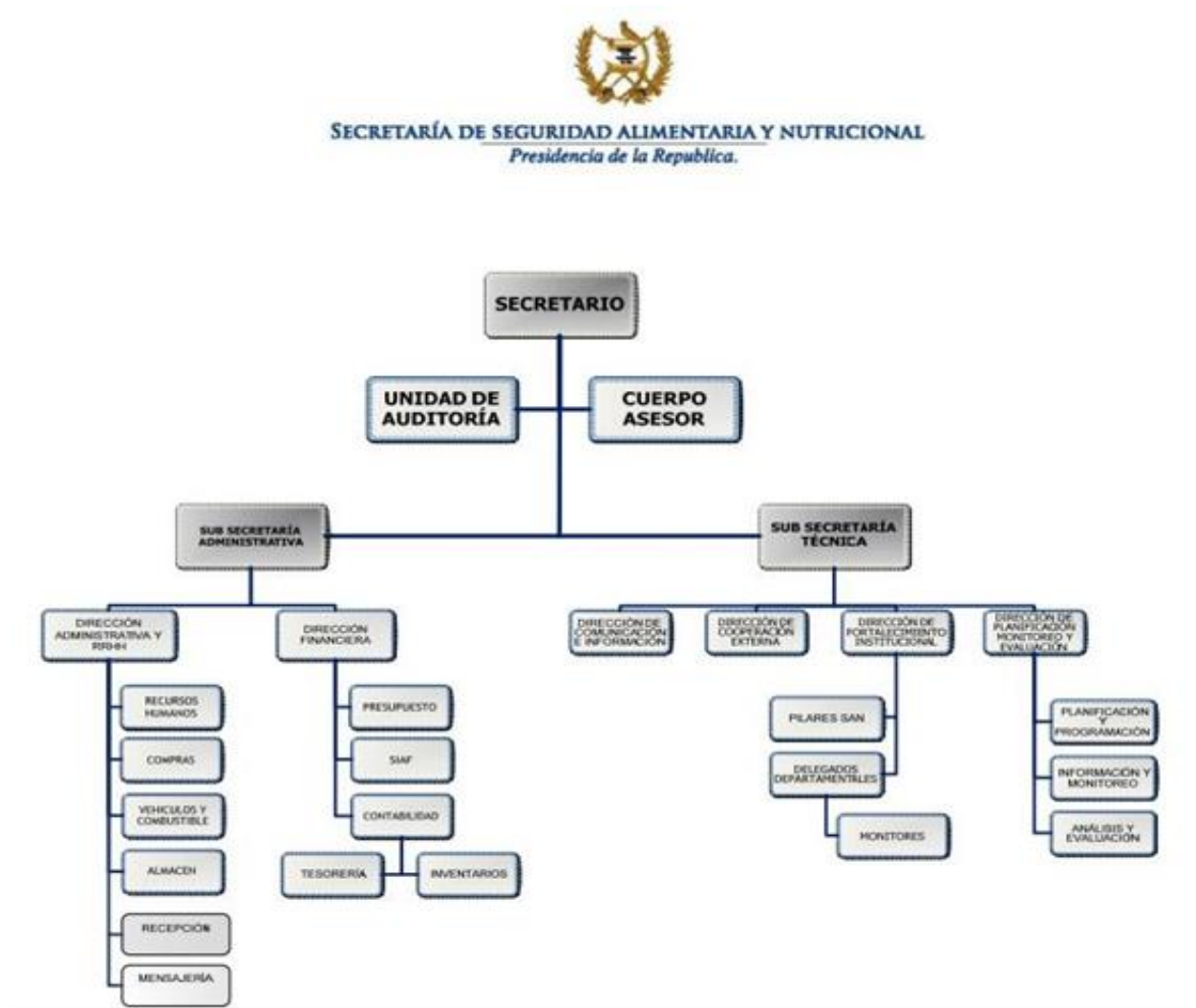

Fuente: Secretaría de Seguridad Alimentaria y Nutricional –SESAN. (s.f.). Organigrama.

Recuperado de:<http://www.sesan.gob.gt/pdfs/documentos-la-ley-de-acceso/1/ORGANIGRAMA.pdf>

Según el acuerdo Gubernativo Número 2006 del reglamento de la Ley del Sistema Nacional de Seguridad Alimentaria y Nutricional y sus reformas en el capítulo III -SESAN- presenta en el Artículo 17, la estructura de la siguiente forma:

I. Despacho Superior: a) Secretaría de Seguridad Alimentaria y Nutricional; b) Subsecretaría Técnica; y c) Subsecretaría Administrativa.

II. Administración General: a) Dirección de Fortalecimiento Institucional; b) Dirección de Planificación, Monitoreo y Evaluación; c) Dirección de Comunicación e Información; d) Dirección de Cooperación Externa; e) Dirección Administrativa y de Recursos Humanos; y f) Dirección Financiera.

III. Asesoría: a) Cuerpo Asesor.

IV. Control Interno: a) Unidad de Auditoría Interna. (Reglamento de la ley del sistema nacional de seguridad alimentaria y nutricional, 2012:54)

1. La Institución SESAN depende del apoyo de las funciones del presidente de la República por lo que su acción es dirigida bajo la supervisión inmediata del Presidente de la República y consta de: a) dirigir, coordinar, supervisar, y evaluar cada una de las actividades tanto en las contables, financieras, y administrativas que se realizan en la Institución.

Así mismo brinda asesoría a las unidades que están integradas a la SESAN en relación con la administración y ejecución financiera desde un contexto legal. También tiene la función de velar por cada uno de los cumplimientos de políticas y normas del SINASAN que va vinculada al Ministerio de finanzas públicas entre otros órganos ejecutores.

2.1 Administración General: Dirección de Fortalecimiento Institucional, según el artículo 20 de la Ley de SAN. Las funciones del titular de esta Dirección son las siguientes: apoyar a la Subsecretaría en la planificación, coordinación evaluación y seguimiento en temas relacionados a SAN; gestionar el diseño y la formulación de los programas relacionados al (PESAN) Plan Estratégico de Seguridad Alimentaria y Nutricional; gestionar diseños de los programas institucionales; elaborar el informe presidencial y la memoria de labores de la institución, en conjunto con requerimientos para la realización de las mismas; apoyar a las otras direcciones de SESAN.

2.2 La Dirección de Planificación, Monitoreo y Evaluación presenta las siguientes funciones el artículo 21 de la Ley de SAN.- implementar y garantizar el funcionamiento del sistema de planificación y monitoreo; coordinar con las demás entidades públicas; analizar y formular las acciones del Plan Estratégico Institucional de SAN; rendir informes de la ejecución física y presupuestaria; coordinar la planificación y programación del sector público con relación a actividades del PESAN.

2.3 Dirección de Comunicación e Información, en el artículo 23 de la Ley de SAN presenta las siguientes funciones. Procesar toda la información en materia de SAN, coordinar acciones de comunicación con otras instituciones de gobierno, realizar acciones para el posicionamiento de la imagen de la institución, establecer un sistema de monitoreo y evaluación de las estrategias, apoyar en la elaboración de informes presidenciales a las demás direcciones en el ámbito que le corresponde.

Así mismo es importante hacer mención sobre cómo es que surge el interés por indagar la coordinación de la cooperación internacional en torno al tema de investigación por medio de la Práctica Profesional Supervisada, por ello es necesario dar a conocer el funcionamiento de la institución y cómo por medio de la coordinación se formulan planes y proyectos encaminados al cumplimiento de la Política de Seguridad Alimentaria y Nutricional, en función de la Dirección de Cooperación Externa la cual se presenta a continuación:

2.4 Dirección de Cooperación Externa: presenta las siguientes funciones el artículo 24 de la Ley de SAN. .

-Proponer a la Subsecretaría Técnica de SAN las líneas estratégicas de acción en temas de cooperación, en armonía con la Política Nacional de Seguridad Alimentaria y Nutricional y del Plan Estratégico de Seguridad Alimentaria y Nutricional –PESAN-

-Coordinar la cooperación técnica y financiera de conformidad con los objetivos estratégicos, lineamientos, programas y componentes institucionales del PESAN.

-Servir de enlace de la SESAN con los organismos, instituciones y mecanismos de la comunidad internacional acreditados en Guatemala, en los asuntos de su competencia.

-Realizar acciones para la gestión de los proyectos que sean necesarios ante organismos nacionales, instituciones y mecanismos de la comunidad internacional para la cooperación técnica y financiera, fundamentada en las prioridades del PESAN.

-Promover, coordinar reuniones bilaterales, multilaterales, mesas de sensibilización, visitas de campo, protocolos y otras reuniones relacionadas con la SAN a nivel internacional.

-Coordinar y dar seguimiento a las acciones de cooperación entre la SESAN y el Grupo Institucional de Apoyo-GIA.

-Elaborar y presentar informes periódicos de programas y componentes institucionales del PESAN que son apoyados técnica y financieramente por los Organismos de Cooperación Internacional.

-Apoyar la elaboración el informe presidencial y la memoria de labores de la institución oportunamente y de conformidad con los requerimientos correspondientes. (Secretaría de Seguridad Alimentaria y Nutricional-SESAN, 2012:58)

El tema de las donaciones tanto técnicas como financieras son trabajadas por parte del departamento de cooperación externa en donde desempeña la vinculación con los intermediarios para el seguimiento y vinculación de nuevos proyectos o programas para fortalecimiento de SAN en Guatemala, cada uno de los programas y proyectos presentan avances con respecto a los esfuerzos de los cooperantes

La Dirección de Cooperación Externa propone líneas estratégicas para el buen funcionamiento de la institución en el país, las cuales van encaminadas a dirigir temas de carácter internacional tales como tratados, proyectos y programas encaminados a la Política Nacional de la Seguridad Alimentaria trabaja juntamente con el PESAN .

Es una unidad muy específica dentro de SESAN la cual es de suma importancia, trabaja para el buen funcionamiento de la institución en donde es la encargada de coordinar y programar cada uno de los componentes básicos para la cooperación tanto técnica como financiera en donde se vincula con distintos órganos de los cuales plantea programas y acuerdos para el cumplimiento de las políticas en base a Seguridad Alimentaria y Nutricional en el país. Además realiza proyectos en los cuales se ven vinculados organismos nacionales e institucionales del ámbito internacional



en donde promueve y coordina reuniones bilaterales y multilaterales por medio de mesas de discusión y de trabajo en temas relacionados a SAN a nivel nacional e internacional.

La Dirección de Cooperación Externa es esencial para la institución debido a que realiza la revisión y actualización de cada uno de los programas y proyectos acordados durante los años que están vinculados con respecto a SAN , asimismo da prioridad al cumplimiento de los ODS a nivel internacional para el buen funcionamiento de la misma. Es por ello que trabaja en torno a las direcciones del PESAN, en donde se establecen bases técnicas y políticas para un mejor desempeño ante la ejecución de SAN en la nación.

2.5 Dirección Administrativa y Recursos Humanos presenta las siguientes funciones el artículo 25 de la Ley de SAN. Coordinar actividades de logística de orden administrativo, administrar el sistema de recursos humanos en materia de análisis de puestos y salarios.

3. Asesoría, según el artículo 26 de la Ley de SAN, sus funciones son: a) emitir opiniones y dictámenes, b) fomentar asesoría a SESAN, c) preparar informes, realizar dictámenes y asistir a reuniones realizadas que por naturaleza le correspondan.

4. Control Interno: presenta las siguientes funciones el artículo 25 de la Ley de SAN. Asesorar a las autoridades de la secretaria por medio de la utilización de recursos financieros; evaluar el procedimiento del cumplimiento a las metas, productos y beneficios; comprobar que los presupuestos percibidos cumplan el mayor beneficio.

La SESAN ha proporcionado seguimiento a varios proyectos en los cuales se destaca la reducción de la desnutrición crónica y aguda el país, ante ello ha intensificado programas y proyectos que conlleven al desarrollo de la nación para lograr la reducción de la desnutrición tal es el caso que trabaja a nivel nacional, departamental, municipal y comunitario en donde responde a planes de trabajo para fortalecimiento institucional.

Entre los principales planes y proyectos para el combate contra el hambre y la desnutrición en los últimos años (2011-2016) (Plan del Pacto Hambre Cero-PPH0, y la Estrategia Nacional para la Prevención de la Desnutrición Crónica- ENPDC).

Durante el gobierno del ex presidente Álvaro Colom en el año 2011 se crearon varios planes y programas sociales para atender la problemática de la malnutrición infantil en el país, entre proyectos y programas sobresalen:

- ✓ La Estrategia de Reducción de la Pobreza.
- ✓ El Plan de Reactivación Económica.
- ✓ El programa Guate Solidaria Rural.
- ✓ Creciendo Bien.
- ✓ Salvemos Primer Grado.
- ✓ Extensión de Cobertura de los Servicios Básicos.
- ✓ Vaso de Leche.
- ✓ Mi familia progresa.
- ✓ Comedores solidarios.
- ✓ El programa “Cohesión Social.

El programa Guate Solidaria Rural tenía los siguientes objetivos:

1) Reducir la desnutrición infantil, 2) mejorar los ingresos e incentivar la formación de capacidades, 3) proporcionar acceso universal a la educación, 4) ampliar la educación secundaria básica, 5) erradicar el analfabetismo, 6) mejorar la salud materna, 7) reducir la mortalidad infantil, 8) fomentar la participación comunitaria para el desarrollo, 9) mejorar los accesos viales a las comunidades y la competitividad local. (Barrios, 2011).

Durante el año 2012-2015 en la administración de Otto Pérez Molina se crearon nuevos programas para contrarrestar el fenómeno de la Inseguridad Alimentaria en el país, entre ellos: mi bono seguro, bolsa segura, mi comedor seguro, beca, y jóvenes protagonistas. Los dos primeros programas, son un complemento del Pacto Hambre Cero.

La Ventana de los Mil Días, Seguridad Alimentaria Nutricional, programa de apoyo al pequeño agricultor, centros de apoyo para mujeres emprendedoras, agua segura, educación nutricional, mis niños creciendo al máximo, entre otros.

El denominado “Pacto Hambre Cero” cuyo objetivo era erradicar la desnutrición infantil en familias de escasos recursos, el cual fue puesto en práctica en el año 2012 en varios de los municipios de Guatemala con mayor índice de pobreza extrema.

Siendo SESAN la coordinadora de los proyectos de desnutrición, dicho programa presentó combatir el hambre y promover la Seguridad Alimentaria y Nutricional en los “166 municipios priorizados por el gobierno de Guatemala; reducir en 10% la prevalencia de desnutrición crónica en la niñez menor de 3 años; prevenir y reducir la mortalidad en la niñez menor de 5 años

relacionada con la desnutrición aguda; y la prevención y atención a la emergencia alimentaria y nutricional del país.” (Godínes, 2013).

“El propósito del Pacto Hambre Cero era reducir 10% la prevalencia de desnutrición crónica infantil, al finalizar el 2015, focalizando las intervenciones en los 166 municipios priorizados de acuerdo con los resultados del Tercer Censo de Talla en escolares de primer grado, del 2008/2009.” (Programa de Opinión Pública Universidad Rafael Landívar, 2013:12)

Actualmente 2016 con el gobierno del presidente Jimmy Morales inició la Estrategia Nacional de Prevención de la Desnutrición Crónica en Guatemala, dicha estrategia plantea 8 ejes de acción encaminados a reducir la desnutrición crónica en 10% en los próximos cuatro años 2016-2020. Cuenta con dos fases en la primera fase se trabajaran en los siguientes departamentos de Guatemala Quiché, Huehuetenango, Alta Verapaz y Chiquimula, en la segunda fase se planea trabajar en tres departamentos los cuales son: San Marcos, Totonicapán y Sololá.

La estrategia surge ante la problemática de la desnutrición crónica en Guatemala en donde niños y niñas son afectados es por eso que el objetivo de dicha estrategia es la prevención de la desnutrición crónica en niños menores a dos años con el fin de reducir dicha problemática en el país.

La importancia a gozar de una seguridad alimentaria influye en la disponibilidad de los alimentos que cuentan cada uno de los países para el pleno goce del derecho al desarrollo social y cultural. Cada uno de los medios de producción son vitales para el crecimiento y desarrollo de la nación es por ello que al contar con un alto nivel de producción de los alimentos las personas se ven nutridas adecuadamente, convirtiéndose en algo esencial para el mejor desempeño de producción para la vida humana.

El acceso a los alimentos genera la productividad de mejores servicios para las familias o las comunidades en donde se opta por un mejor acceso económico capaz de cubrir las necesidades de la familia en favor de los precios de los alimentos. El consumo de los alimentos les permite a las personas seleccionar, preparar, distribuir y consumir los alimentos de forma adecuada en base a las creencias o tradiciones según los hábitos alimentarios.

La utilización biológica de los alimentos consiste en un aprovechamiento de los nutrientes para mejorar la salud de las personas en base a la absorción y digestión del estado de salud del ser humano.

Existe una problemática que al no contar con los recursos de una nutrición no adecuada genera consecuencias negativas para la nación desencadenando escenarios de subnutrición, malnutrición, desnutrición crónica y aguda, y casos de pobreza extrema en todo el territorio nacional que afectan a un gran número de personas debido a problemas alimenticios, no solo se originan posibles enfermedades a corto, mediano y largo plazo causando que las personas no logren un desarrollo ideal lo que genera que sus capacidades se vean degradadas para su futuro. (Organización Panamericana de La Salud, s/f)

Sin embargo para lograr obtener un mejor desarrollo social se impulsan los Objetivos del Desarrollo Sostenible (ODS) “están formulados para erradicar la pobreza, promover la prosperidad y el bienestar para todos, proteger el medio ambiente y hacer frente al cambio climático a nivel mundial.” (Sistema de las Naciones Unidas, 2016) los cuales cuentan con 17 objetivos, que incluyen 169 metas, donde se aborda la agenda de desarrollo mundial estimados para los próximos 15 años.

Los nuevos Objetivos del Desarrollo Sostenible son los siguientes:

1. Poner fin a la pobreza en todas sus formas en todo el mundo.
2. Poner fin al hambre, lograr la seguridad alimentaria y la mejora de la nutrición y promover la agricultura sostenible.
3. Garantizar una vida sana y promover el bienestar para todos en todas las edades.
4. Garantizar una educación inclusiva, equitativa y de calidad y promover oportunidades de aprendizaje durante toda la vida para todos.
5. Lograr la igualdad entre los géneros y el empoderamiento de todas las mujeres y niñas
6. Garantizar la disponibilidad de agua y su ordenación sostenible y el saneamiento para todos.
7. Garantizar el acceso a una energía asequible, segura, sostenible y moderna para todos.
8. Promover el crecimiento económico sostenido, inclusivo y sostenible, el empleo pleno y productivo y el trabajo decente para todos.

9. Construir infraestructura resiliente, promover la industrialización inclusiva y sostenible y fomentar la innovación.
10. Reducir la desigualdad en y entre los países.
11. Lograr que las ciudades y los asentamientos humanos sean inclusivos, seguros, resilientes y sostenibles.
12. Garantizar modalidades de consumo y producción sostenibles.
13. Adoptar medidas urgentes para combatir el cambio climático y sus efectos (tomando nota de los acuerdos celebrados en el foro de la Convención Marco de las Naciones Unidas sobre el Cambio Climático).
14. Conservar y utilizar en forma sostenible los océanos, los mares y los recursos marinos para el desarrollo sostenible.
15. Proteger, restablecer y promover el uso sostenible de los ecosistemas terrestres, efectuar una ordenación sostenible de los bosques, luchar contra la desertificación, detener y revertir la degradación de las tierras y poner freno a la pérdida de la diversidad biológica.
16. Promover sociedades pacíficas e inclusivas para el desarrollo sostenible, facilitar el acceso a la justicia para todos y crear instituciones eficaces, responsables e inclusivas a todos los niveles.
17. Fortalecer los medios de ejecución y revitalizar la alianza mundial para el desarrollo sostenible. (Sistema de las Naciones Unidas, 2016)

Con respecto al ODS el número (2), “Hambre Cero” poner fin al hambre, lograr la seguridad alimentaria y la mejora de la nutrición y promover la agricultura sostenible. Se ha planteado conforme a la lucha contra el hambre y lograr la Seguridad Alimentaria y Nutricional a nivel internacional, el hambre afecta a la mayoría de los países que la padecen y desencadena otros fenómenos como la desnutrición crónica y aguda. Asimismo los problemas naturales como las sequías afectan al sistema agrario causando enormes problemas en el sector agrícola.

Según FAO: 2011 presenta algunos conceptos en Seguridad Alimentaria y Nutricional, útiles para el tema de este estudio:

-Subnutrición: es de forma crónica al ingerir los alimentos no cubren las necesidades de energía básicas de manera continua.

-Malnutrición: estado patológico debido a la deficiencia, el exceso o la mala asimilación de los alimentos.

-Desnutrición: etapa enfermiza como resultado de una dieta incompleta de los nutrientes esenciales o de una falta de recepción de los alimentos, se califica en tres tipos los cuales son:

-Desnutrición crónica: es una pérdida de peso, delgadez extrema, asociada con periodos recientes de hambruna o enfermedad, y se desarrolla de forma rápida. (FAO, 2011).

-Desnutrición aguda: se relaciona a situaciones de pobreza, con dificultades de aprendizaje lo que representa un menor desempeño. (FAO, 2011).

-Desnutrición global: Deficiencia de peso por la edad.

Así mismo SESAN coordina la cooperación tanto técnica como financiera y reconoce que la cooperación internacional es un factor importante para su desarrollo como institución para el progreso de la SAN en Guatemala, es por ello que se toma en cuenta las siguientes definiciones:

-Cooperación técnica: destinada a apoyar a los países en desarrollo, mediante a transferencia de técnicas, tecnologías, conocimientos, habilidades y experiencias, en determinadas áreas donde un país no cuenta con mayor nivel de desarrollo. Siendo una provisión de recursos con el propósito fundamental de aumentar el nivel de conocimientos, habilidades y técnicas productivas de la población de los países en desarrollo. (Agencia Peruana De Cooperación Internacional, s/f: 8)

-Cooperación financiera: representa una asignación de recursos con el fin de apoyar financieramente los proyectos de desarrollo en base a la adquisición de bienes y asignación de recursos en efectivo por parte de fuentes cooperantes. (Agencia Peruana De Cooperación Internacional, s/f: 8)

Asimismo la importancia del tema de Seguridad Alimentaria y Nutricional dentro de la Práctica Profesional Supervisada surge, por qué se requiere conocer la coordinación de la institución con los donantes tomando en cuenta el impulso de la cooperación internacional en torno a la Seguridad Alimentaria y Nutricional en Guatemala, encaminada a la política de SAN, debido a que la cooperación internacional demanda un análisis en función de sus políticas y estrategias, en relación sistémica por medio de los nuevos planes y proyectos a favor de erradicar las problemáticas tanto presentes como futuras.



Ante ello gozar de una seguridad alimentaria, influye en la disponibilidad de los alimentos que cuentan cada uno de los países para el pleno goce del derecho al desarrollo social y cultural. Cada uno de los medios de producción son vitales para el crecimiento y desarrollo de la nación es por ello que al contar con un alto nivel de producción de los alimentos las personas se ven nutridas adecuadamente, convirtiéndose en algo esencial para el mejor desempeño de producción para la vida humana. Así como un mejor desempeño a favor de la Política Nacional de Seguridad Alimentaria y Nutricional.

### 1.3 Proyecto y unidad aprobados:

“Alineamiento y armonización de la Política Nacional de Seguridad Alimentaria y Nutricional con las instituciones donantes: Guatemala, 2016.” (SESAN)

El tema de Seguridad Alimentaria y Nutricional en Guatemala es un tema primordial debido que ha sido demandante en la historia de Guatemala y ha afectado a la población de sobremanera, desde hace tiempo se ha pronunciado cada vez con más fuerza en el país. Asimismo para dar solución a estos escenarios se han establecido planes de alimentación y nutrición por parte del gobierno desde ya hace varios años. La Seguridad Alimentaria y Nutricional se ha visto afectada en el país es por ello que la Dirección de Cooperación Externa de SESAN se ha enfocado en colaborar y combatir la desnutrición crónica y aguda en los diferentes escenarios que la generan.

Es por ello que el trabajo de grado dentro de la institución surge a partir de las diferentes necesidades con respecto a temas de SAN, cada uno de los planes de trabajo y los proyectos con el fin de actualizar un mapa de actores en los departamentos priorizados con base a la ENPDC donde se pudieran identificar a las instituciones internacionales o entes cooperantes respecto al cumplimiento de los ODS.

Con el fin de analizar a los cooperantes internacionales en materia de apoyo técnico y financiero, en el cual se pretendía hacer un análisis de los diferentes convenios acordados con SESAN así como otras opciones de cooperación en lo referente a la Política de Seguridad Alimentaria y Nutricional, que pudieran conocerse dentro del plazo establecido por la práctica a fin de utilizar habilidades y herramientas adquiridas en la carrera, realizando con ellas un análisis

crítico para evaluar el acontecer nacional como internacional en los diferentes procesos de nuevas alternativas ante esta realidad, de la desnutrición crónica y aguda en Guatemala.

El proyecto pretendió analizar los diferentes enfoques de las políticas implantadas en temas de seguridad nacional y nutricional de SESAN así mismo analizar los diferentes esfuerzos de integración y adhesión de iniciativas realizadas por actores nacionales como internacionales en temas de Seguridad Alimentaria y Nutricional, encaminadas al cubrimiento de la primera fase de la Estrategia para la Reducción de la Desnutrición Crónica 2016.

El proyecto también analizó las propuestas que SESAN ha implementado con el fin de extraer los mejores elementos para realizar aportes de fortalecimiento para la elaboración del mapa de actores en los departamentos de Guatemala con base a la desnutrición crónica y aguda del país. El proyecto trató de dar a conocer las estrategias y acciones utilizadas para el financiamiento de diferentes proyectos de cooperación en torno a la Seguridad Alimentaria y Nutricional. Además se requería de un compromiso para analizar cada uno de los actores que influyen en los departamentos debido a que la situación alimentaria es diferente en cada uno de los departamentos de Guatemala. Así mismo se realizó una recopilación de la vinculación de la cooperación internacional para Guatemala en el marco del GIA. Se prolongó al llenado de información de los participantes de la cooperación internacional en base a los proyectos vigentes en el país.

Asimismo con la Práctica Profesional Supervisada, cada análisis sirvió para que se dieran a reconocer los programas y proyectos encaminados a la implementación de mejores resultados a favor de los cooperantes internacionales con el fin de impulsar la política por medio de sus programas y proyectos encaminados a mejorar la SAN en el país. No dejando de mencionar para que el estudiante se involucre en su campo de estudio, obteniendo un acercamiento con la realidad nacional y con las diferentes índoles o problemáticas que afectan al país en la esfera internacional.

En este caso se enfocó en el estudio del Alineamiento y Armonización de la Política Nacional de Seguridad Alimentaria y Nutricional , en torno a los problemas de la desnutrición crónica que afectan a Guatemala, así como a la importancia de los actores internacionales que brindan la cooperación a favor de cubrir la SAN en el país

No dejando de hacer mención que el dicho trabajo se enfocó a la realización del problema de la desnutrición crónica en los departamentos priorizados para la Estrategia de la Desnutrición Crónica en el cual se pretendió dar a conocer los programas internacionales que dan seguimiento a la reducción de la misma en el cual estaba influenciado por diferentes instituciones y programas internacionales de los cuales fueron de ayuda para el cumplimiento de los (ODS) Objetivos del Desarrollo Sostenible. Del cual SESAN pretende enfocarse en el ODS2 (hambre cero), e indirectamente con el ODS1 (eliminación de la pobreza), y el ODS 6 (acceso al agua potable y sanidad) asimismo el 12,13 y 15, que se relacionan con el cambio climático, y por ende la seguridad alimentaria. Dicho proyecto fue para dar a conocer el apoyo y que tipo de apoyo ofrecían para Guatemala con respecto a Seguridad Alimentaria y Nutricional.

El análisis e interpretación de la información recabada se utilizó para la elaboración y actualización del mapeo de actores en los departamentos priorizados para la Estrategia de la Reducción de la Desnutrición Crónica en los municipios de la primera fase en el cual se presenta un alto índice de desnutrición crónica y aguda así mismo como pobreza, con el propósito de dar un seguimiento a los proyectos o programas por parte de la Dirección de Cooperación Externa de SESAN.

Ante ello es importante recalcar que la Secretaría de Seguridad Alimentaria y Nutricional es la encargada de fomentar la SAN en el país así como por medio de la Dirección de Cooperación Externa, en la cual se maneja la cooperación internacional tanto técnica como financiera a favor de la erradicación de problemáticas con respecto al tema, no dejando a un lado la coordinación con actores nacionales e internacionales, manejada por dicha dirección en la institución. Con respecto al tema de estudio la Práctica Profesional Supervisada se vio fomentada al seguimiento de los programas y acuerdos encaminados a la Política Nacional de Seguridad Alimentaria en el país. Tomando como prioridad que el Estado es responsable del bienestar social, económico y político, como profesional en el área de Relaciones Internacionales dentro de la institución se acercó a la realidad del país, el cual se ve inmerso a constantes cambios en la esfera internacional.

El requerir de un compromiso capaz de afrontar la realidad se vio respaldado por medio del seguimiento a la Política de SAN en donde el Estado tiene la obligación de velar por el derecho que todo ciudadano tenga una alimentación digna como persona en base a la disposición de

alimentos adecuados para el desarrollo como personas, capaces de afrontar lineamientos a favor de la superación social que permitan un mejoramiento en el país en torno a la Seguridad Alimentaria y Nutricional. Además Dentro de la Práctica profesional Supervisada se requirió de implementar análisis en torno a la cooperación internacional a favor de erradicar las problemáticas que afronta el país por medio de la Política Nacional de Seguridad Alimentaria y Nutricional.

Asimismo se observó el actuar de los entes internacionales a favor de la erradicación de la desnutrición crónica en Guatemala, en torno al cumplimiento de los nuevos Objetivos de Desarrollo Sostenible, ODS, y el favorecimiento del Grupo de Instituciones de Apoyo,-GIA.

## **Capítulo II. Metodología del proyecto**

### **2.1 Antecedentes del proyecto**

El tema de la Seguridad Alimentaria y Nutricional es un tema primordial para Guatemala y para el ámbito internacional, debido a que con el pasar de los años ha afectado a la población de sobremanera, desencadenando otros factores como la desnutrición crónica y desnutrición aguda. Así mismo para dar solución a estos escenarios se han establecido planes de alimentación y nutrición por parte del gobierno desde ya hace varios años. El tema de Seguridad Alimentaria y Nutricional se ha visto afectado por diferentes problemática en las cuales la Dirección de Cooperación Externa de SESAN se ha enfocado en colaborar y combatir la desnutrición crónica y aguda en los diferentes escenarios que la generan. El hambre es un fenómeno que ha afectado al país y al ámbito internacional con el pasar de los años se ha convertido en un causante de escases alimentaria lo que genera una desnutrición en las personas para ello se define hambre como: “Periodo de tiempo (limitado) donde la carencia de alimentos para la población es muy grave (disponibilidad y/o acceso) y la desnutrición aguda severa muy elevada, causando aumento notable y propagado de mortalidad” (Vivero, J. 2004:3)

Es por ello que se debe hacer mención que la nutrición representa un eje fundamental para el desarrollo del ser como persona y para el fortalecimiento social de una nación. Cada uno de los problemas que afectan el desempeño social y económico de una nación son tomados en cuenta como fenómenos que impiden el progreso de un país, es por ello que los programas y proyectos por parte de organismos e instituciones internacionales se enfocan en brindar soluciones con respecto al tema de Seguridad Alimentaria y Nutricional (SAN), las cuales ofrecen apoyo mediante la cooperación internacional generando así un desarrollo social donde se ven comprometidos con temas como la desnutrición crónica y aguda en el país.

Asimismo la importancia de la Práctica Profesional Supervisada es por qué se requiere conocer el impulso de la cooperación internacional a favor de la SESAN, específicamente en el área de la Dirección de Cooperación Externa, el cómo es percibida en Guatemala y su evolución en torno a nuevos actores internacionales capaces de afrontar el tema de la SAN a favor de la Política Nacional de Seguridad Alimentaria y Nutricional. No dejando a un lado por qué Guatemala plantea dicha política en función a la creación de estrategias, programas, y proyectos

capaces de definir acciones encaminadas a fomentar la cooperación internacional en torno al cumplimiento de los Objetivos de Desarrollo Sostenible.

Cada una de las Políticas de Seguridad Alimentaria y Nutricional se ven comprometidas en programas y proyectos en función de SESAN en temas de SAN, los cuales son realizados por la cooperación internacional donde se pretende mejorar cada una de las políticas de alimentación nutricional en el país y en el ámbito internacional.

La percepción de la seguridad alimentaria ha ido evolucionando con el pasar de los años este tema ha tenido una mayor relevancia a nivel internacional cada uno de los enfoques han implicado la participación de nuevos actores e instituciones en el ámbito internacional con el fin de mejorar las políticas para dar una mejor eficacia en temas como la lucha contra el hambre, la inseguridad alimentaria, la desnutrición crónica y desnutrición aguda, la pobreza, y todo aquello relacionado con SAN. La desnutrición crónica como aguda han sido temas demandantes que presentan escenarios críticos para la Seguridad Alimentaria y Nutricional.

El Fondo de las Naciones Unidas para la Infancia (UNICEF) establece que ocho de cada 10 niños del área rural del país sufren desnutrición crónica. Para UNICEF la desnutrición crónica “es la que mide la altura en relación con la edad, y con ese padecimiento el niño tiene menos retención escolar, menos productividad, bajo coeficiente intelectual y está propenso a contraer enfermedades que causan efectos irreversibles.”(Quisque, 2017)

En Guatemala se presentan los más altos índices de desnutrición crónica de toda la región centroamericana, lo cual según Rashón, D (2017) se estima que Guatemala está en el primer lugar de desnutrición crónica en América Latina y ocupa el sexto puesto a nivel mundial.

El escenario que afronta Guatemala en torno a la Seguridad Alimentaria y Nutricional es de suma importancia por cada uno de los programas y proyectos ejecutados y los que aún faltan por compensar se requiere de un apoyo por parte del sector público como privado así como la intervención de la cooperación internacional u organismos internacionales.

La cooperación internacional contribuye al desarrollo de las instituciones tanto públicas como privadas al establecer nuevos proyectos y programas para el desempeño de la nación, es por ello que cada una de las acciones de carácter internacional trabajan en conjunto para el fortalecimiento del desarrollo social, cultural y económico, logrando así a alcanzar objetivos planteados para solucionar dichas problemáticas o fenómenos. Cada uno de los esfuerzos de la

cooperación internacional produce acuerdos encaminados al desarrollo e intereses mutuos que deben ser trabajados con responsabilidad por parte de todos los involucrados.

Ante la necesidad de fortalecer la Seguridad Alimentaria y Nutricional se han desarrollado esfuerzos en torno a contribuir el mejoramiento de la SAN para el desarrollo económico, político, social y cultural ante una respuesta para dichas problemáticas se crearon los Objetivos de Desarrollo del Milenio (ODM) en el año 2000, como una iniciativa para un mejor desarrollo los cuales pretendían lograr progresos en diferentes áreas en los países de América Latina y el Caribe; con el fin de cooperar en contra de la insuficiencia de ingresos, el hambre generalizada, la desigualdad de género, la falta de educación, el deterioro del medio ambiente, la falta de atención médica y agua potable para todos. (Objetivos Del Milenio-ODM, 2000)

En esta misma línea el 2 de marzo de 2005, se firma la Declaración de París sobre la eficacia de la Ayuda al Desarrollo, con el fin de darle continuidad a la Declaración de Roma 2003 al cual se reconoce un mayor impacto de ayuda para reducir los índices de pobreza y desigualdad, que optó por acelerar el cumplimiento de los Objetivos del Milenio ODM.

En el caso de Guatemala se constituye en mayo del 2012 el GIA como Grupo de Instituciones de Apoyo, con funciones de consulta, participación, asistencia técnica- financiera y asesoría a la SESAN. (Sesan, 2013). Según el Reglamento de la Ley del Sistema Nacional de Seguridad Alimentaria y Nutricional en el Artículo 39: “las instituciones que conformen el Grupo de Instituciones de Apoyo, al momento de prestar soporte técnico, financiero u operativo a solicitud de la SESAN, deben acreditar a la persona que la representará, sin perjuicio de lo que se establezca en los Convenios de Cooperación que se acuerden” (Sesan, 2012:63).

Hoy en día ante los problemas que se refieren a Seguridad Alimentaria y Nutricional se ven involucradas nuevas decisiones para erradicar el hambre, la desnutrición, y la pobreza, han sido determinantes y necesarios para la mejoría al sistema internacional con el fin de desarrollar acciones para combatir la inseguridad Alimentaria y Nutricional en conjunto con la esfera internacional.

Para contribuir con las metas trazadas cada uno de los gobiernos se plantea políticas encaminadas a mejorar la Seguridad Alimentaria, en Guatemala se desarrollan medidas para tratar temas que son vulnerables en el país siendo monitoreada por la SESAN la cual ha trabajado en

torno a la cooperación internacional para fortalecer esfuerzos de alcanzar los nuevos ODS y las metas propuestas en la nación junto con los programas y proyectos encaminados a SAN.

Así mismo se trabajan esfuerzos por distribuir alimentos, controlando la alimentación para brindar un mejor soporte de la producción agrícola, y una mejor atención a la población guatemalteca. De los cuales se pretende contribuir a la reducción de la desnutrición crónica y aguda en el país, cada uno de los actores internacionales gubernamentales y no gubernamentales presenta esfuerzos para mejorar el sistema de Seguridad Alimentaria y Nutricional. La SESAN ha presentado proyectos relacionados para el cumplimiento de los nuevos ODS en donde en conjunto con un Plan Estratégico de Seguridad Alimentaria (PESAN), y la Estrategia Nacional para la Reducción de la Desnutrición Crónica (ENPDC), ante ello se pretende cubrir con otros elementos que son clave para la SAN como el acceso al agua y saneamiento, servicios de salud, educación etc.; entre los cuales se necesita de una coordinación efectiva por parte de la cooperación internacional y trabajo en conjunto con otras instituciones

## 2.2 Delimitación del tema

Para la delimitación del tema fue necesario enfocarse en alineamiento y armonización de la Política Nacional de Seguridad Alimentaria con las instituciones donantes: Guatemala, 2016 (SESAN) en donde es necesario retomar la importancia de la cooperación internacional en cuanto al tema de SAN con lo que se refiere a los problemas sociales basados en la armonización y alineamiento de la Política Nacional de Seguridad Alimentaria y Nutricional.

Así mismo es importante enfocarse en la Política de Seguridad Alimentaria y Nutricional en el cual se destacan intereses y acuerdos para la realización de la temática a tratar, sin embargo dicha relación se enfoca en la cooperación internacional, la importancia de otros grupos de actores e instituciones donantes como entes clave para el desarrollo del cumplimiento del tema.

Al hablar sobre la cooperación internacional se habla acerca del escenario internacional en torno al cumplimiento de los Objetivos del Desarrollo sostenible (ODS), los cuales representan la relación de productividad en cuanto a la Seguridad Alimentaria y Nutricional.

Se reconoce la importancia en el ámbito internacional sobre el cumplimiento de los ODS en torno a las necesidades y problemáticas de cada país, con el fin de lograr un desarrollo en proporción a la seguridad alimentaria en temas relacionados como la desnutrición crónica y aguda, el acceso a los alimentos, saneamiento de aguas entre otros los cuales contemplan la armonización



de acuerdos en busca del desarrollo social, cultural y económico. Con el grupo de actores donantes en el ámbito internacional se busca reconocer los aportes para el cumplimiento de los ODS en Guatemala basado en las dependencias y acuerdos por parte de organismos internacionales, entidades públicas y privadas y otros cooperantes internacionales.

Cada uno de los mecanismos de la importancia de una Política Nacional de Seguridad Alimentaria gira en torno a los mecanismos de control que hacen efectivos los proyectos y estrategias para combatir las problemáticas en este caso la desnutrición crónica y aguda. Y así fortalecer la efectividad de los proyectos de cooperación encaminados a la Seguridad Alimentaria y Nutricional para la buena construcción de políticas públicas capaces de fortalecer a erradicar la desnutrición en Guatemala.

Con las instituciones donantes se busca analizar la relación de la cooperación en torno a la Seguridad Alimentaria y Nutricional en Guatemala, para comprender la armonización y los lineamientos de la Política Nacional de Seguridad Alimentaria y Nutricional con el fin de analizar la importancia del cumplimiento de los ODS. Es por ello que es necesario entender el ámbito internacional en torno a las relaciones de las dinámicas de cooperación.

Los esfuerzos de entender la Política de Seguridad Alimentaria y Nutricional es un compromiso en conjunto de la cooperación internacional en donde se afirman las decisiones políticas que formulan soluciones integrales capaces de establecer una dirección única de armonización y alineamiento en coordinación con distintas instituciones por medio de acciones y estrategias implementadas por un sistema de Seguridad alimentaria y Nutricional.

Cada uno de los planes para un mejor desarrollo en la cooperación internacional se han basado en distintos programas y acuerdos para el beneficio de la humanidad tales como: la Declaración de París, los Objetivos de Desarrollo Sostenible, Grupo de Donantes denominados G13 en donde participan agencias bilaterales, multilaterales y los donantes que aportan los recursos de cooperación a Guatemala, los cuales buscan la interacción de la cooperación por medio de entidades e instituciones gubernamentales.

Se debe hacer mención sobre el fundamento legal de la Política de Seguridad Alimentaria y Nutricional (PSAN) que se basa en la Constitución Política de la República de Guatemala. En el Artículo 2, deberes del Estado, garantiza la vida, la seguridad y el desarrollo integral a las y los

habitantes de la República; la alimentación y la nutrición son partes inherentes a dichos derechos. (SESAN, s/f)

Una Política de Seguridad Alimentaria y Nutricional está basada en una serie de elementos, objetivos, estrategias, ejes programáticos y ejes transversales que van encaminados a establecer un marco de coordinación y articulación estratégica de forma permanente tanto en el sector público, como en la sociedad civil y organismos de cooperación, con el fin de dar una garantía a los programas y proyectos de cada una de las acciones dirigidas a satisfacer las necesidades de la población guatemalteca en temas como la salud, nutrición, y alimentación por medio de intervenciones basadas en la armonización y alineaciones que son eficaces y sostenibles.

Bajo dichas directrices la PSAN es una respuesta a contribuir el desarrollo nacional y promover el desarrollo sostenible del Estado, la política se enfoca en la estrategia encaminada a SAN.

El propósito de la política es proporcionar un marco estratégico coordinado y articulado, eficiente y permanente, entre el sector público, sociedad civil y organismos de Cooperación internacional, que permita garantizar la Seguridad Alimentaria y Nutricional, para contribuir al desarrollo humano, sostenible, y el crecimiento económico y social de Guatemala. (Política de Seguridad Alimentaria y Nutricional. 2012:18)

La Política de Seguridad Alimentaria y Nutricional cuenta con ejes trasversales, los cuales se refieren a temas con contenido que deben ser aplicables en forma íntegra y apropiada en todos los contenidos que respecta a la misma entre los cuales son: ambiente, priorizar a la población de mayor vulnerabilidad, salud, vulnerabilidad ante desastres, agua potable o apta para consumo humano y para la utilización en la producción de alimentos.

La política igualmente prioriza a la población de mayor vulnerabilidad como antes se había mencionado y la presenta de la siguiente forma:

- Niños y niñas de 0 a 3 años, particularmente indígenas,
- Mujeres embarazadas y lactantes, particularmente población indígena extremadamente pobre,
- Pueblos indígenas en extrema pobreza,
- Grupos sociales en situación de pobreza extrema,

- Adulto(a) mayor (tercera edad) en situación de vulnerabilidad.
- Población inmunodeprimida.
- Población altamente desnutrida que requiere dieta especial.
- Discapacitados en situación de vulnerabilidad. (Política de Seguridad Alimentaria y Nutricional, 2012:20)

El alcance del tema de Seguridad Alimentaria y Nutricional ha sido desarrollado para cubrir las necesidades más vulnerables y pobres con el fin de generar una mejor calidad de vida y un mejor desarrollo social en la población. Dentro de los instrumentos de la política de SAN que contribuyen a un mejor resultado de armonización y lineamientos para la obtención de buenos resultados están:

Plan Estratégico Nacional de SAN, Planes Sectoriales Estratégicos, Planes Operativos Anuales, planes Estratégicos Territoriales, Planes Coyunturales y Planes de acción, entre otros. (Plan Estratégico de Seguridad Alimentaria y Nutricional, 2016:13)

La Política de Seguridad Alimentaria y Nutricional tiene como prioridad la reducción de la desnutrición crónica mediante el apoyo de programas orientados al fortalecimiento del desarrollo de la población es por ello que el Consejo Nacional de Seguridad Alimentaria y Nutricional (CONASAN) presenta la Estrategia Nacional Para la Prevención de la Desnutrición Crónica en Guatemala. Según el artículo 11 de la Ley del Sistema Nacional de Seguridad Alimentaria y Nutricional hace mención que el CONASAN será el ente rector del SIINSAN, siendo el responsable de impulsar las acciones para promover la Seguridad Alimentaria y Nutricional en el ámbito económico, político cultural etc.

Así mismo en el artículo 14 habla sobre la responsabilidad afirmando que cada uno de los integrantes del mismo será el responsable de impulsar planes estratégicos y acciones encaminados a la política de SAN en donde se permitan enfrentar problemas como la inseguridad alimentaria, entre otros problemas. (Ley del Sistema Nacional de Seguridad Alimentaria y Nutricional, 2012:38)

Con el lanzamiento de la Estrategia Nacional para la Reducción de la Desnutrición Crónica el CONASAN tiene una herramienta de implementación sobre la prevención de la desnutrición crónica en donde se fortalece la institucionalidad pública con el apoyo de alianzas en distintos

sectores del país. La reducción de la desnutrición crónica y el hambre son temas primordiales para el ámbito internacional es por ello que se pretende por medio de la estrategia una integración de todos los sectores de la sociedad civil que la conforman al mismo tiempo se propone un compromiso del grupo de apoyo para la ejecución de la misma. La estrategia tiene planes y ejes programáticos que se llevaran a cabo mediante actores gubernamentales y no gubernamentales así como otras instituciones internacionales.

Esta herramienta surge como una respuesta ante los problemas que hay en Guatemala uno de ellos es el hambre, y la desnutrición crónica en los cuales según datos de la FAO, (2016) existen más de un millón de niños y niñas que se encuentran afectados por la desnutrición crónica. La estrategia tiene como fin reducir la desnutrición crónica en niños menores de dos años y en madres embarazadas, está enfocada en siete departamentos de Guatemala de los cuales existe un alto porcentaje de desnutrición la cual se trabajara en dos fases para lo que respecta del 2016-2017 se trabajó en la primera fase con los siguientes departamentos Alta Verapaz, Huehuetenango, Quiché y Chiquimula (82 municipios). Y para el 2018-2019 se trabajará en la segunda fase con los siguientes departamentos: San Marcos, Totonicapán y Sololá (57 municipios).

La cual cuenta con una serie de ejes programáticos y transversales los cuales son:

**Ejes programáticos:**

1. Fortalecimiento del PNA
2. Educación para el cambio de comportamiento
3. Agua y saneamiento
4. Disponibilidad y economía familiar

**Ejes transversales:**

1. Cambio de comportamiento con enfoque de género e interculturalidad
2. Gobernanza
3. Sistemas de información
4. Monitoreo y evaluación
5. Auditoría social y alianzas.

Dicha estrategia lo que busca es reducir la desnutrición crónica en el país lo cual es importante ver que en Guatemala es un tema primordial que afecta no solo a la nación sino al ámbito internacional y por ende al tema la Secretaría de Seguridad Alimentaria y Nutricional es la entidad encargada de regular y monitorear las problemáticas en torno a SAN para mejorar la condición del país con lo que se pretende reducir el índice de desnutrición crónica, y aguda, reducir el hambre y otros entes que amenazan la Seguridad Alimentaria y Nutricional, es por ello que la desnutrición es un tema que representa un gran desafío para Guatemala, especialmente porque con el pasar de los años el problema aumenta, al punto que hoy en día representa cifras de un 48% de niños menores de 5 años en riesgo de morir a causa de la desnutrición crónica. (SESAN, 2011)

Un niño que sufre de desnutrición y malnutrición no lograra desarrollar sus capacidades de manera idónea el cual en la vida de adulto le generara problemas en lo referente salud, empleo, estudios etc.

Según la Comisión Nacional para la Reducción de la Desnutrición Crónica, (2016). Afirma que la desnutrición crónica en la población menor de cinco años, representa “una de las principales manifestaciones de la Inseguridad Alimentaria y Nutricional en el país. Con esto los niños y niñas disminuyen su rendimiento escolar; en consecuencia, se limita su capacidad de convertirse en un adulto para contribuir al desarrollo del país”.

Cada uno de los esfuerzos por reducir y erradicar estas problemáticas se han contribuido en el sistema internacional una serie de asignaciones en torno a la reducción de la temática para el desarrollo de una mejor integración al cumplimiento de los Objetivos del Desarrollo Sostenible (ODS) los cuales presentan metas de erradicar el hambre y la malnutrición antes del 2030, y Guatemala por medio de La Secretaría de Seguridad Alimentaria y Nutricional pretende a contribuir por un mundo mejor con el cumplimiento del Objetivos del Desarrollo Sostenible número 2 (el hambre cero en Guatemala.)

Los países han participado en la eficacia del desarrollo a nivel nacional e internacional los países en vías de desarrollo conformaron una serie de principios para aumentar la ayuda en todo índole es por ello que se creó la Declaración de París en el año 2005 “se confirman una serie de principios o dimensiones para aumentar la eficacia de la ayuda: apropiación, alineación, armonización, gestión orientada a resultados y la mutua responsabilidad”. (Segeplan, 2013:11-12).

Cada uno creado para la alineación al desarrollo y distribución de la ayuda por parte de los donantes enfocados al desarrollo social, económico. etc.

Sin embargo la Declaración de París, (2005) sobre la apropiación hacía referencia a que los países socios ejercieran una autoridad sobre sus políticas y estrategias de desarrollo. Lo cual significa que estas estrategias se debían traducir en programas operativos orientados a la obtención de buenos resultados, asimismo se dirigía la coordinación de la ayuda en todos los ámbitos que involucraran a todos los sectores entre ellos la sociedad civil y el sector privado. Cada uno de los países donantes tenía la responsabilidad de respetar el liderazgo de los países socios. Cada uno de los pilares de dicha declaración tenía como objetivo mejorar las relaciones de cooperación en base a las políticas de cada uno de los países. El pilar de alineación avistaba a los donantes para que basaran su apoyo en las estrategias y procedimientos de las instituciones de los países socios para el fomento del desarrollo. En donde cada uno de los donantes se alineaba con las estrategias nacionales de los demás países en vez de actuar y proponer por sí mismos. Es por ello que la armonización implementa procedimientos para con cada uno de los países donantes en el cual busca que sus acciones fueran armonizadas, y de forma eficaz. Cada uno de estos lineamientos era destinado a combatir el problema de la seguridad alimentaria con el fin de mejorar e implementar una armonización de intereses de forma equitativa de cada uno de los recursos en base a los procesos administrativos conforme a las decisiones políticas en Guatemala.

Los países donantes tienen la responsabilidad de respetar el liderazgo de los países socios, los pilares de dicha declaración tienen como objetivo el mejorar las relaciones de cooperación en base a las políticas de cada uno de los países.

En el año 2011 en Guatemala se implementa el GIA el cual es el Grupo de Instituciones de Apoyo con funciones de consulta, participación, asistencia técnica, financiera y asesoría a la SESAN. Las instituciones que conforman el GIA son de gobierno no integradas en el CONASAN y los organismos de cooperación internacional.” (Ley del Sistema Nacional de Seguridad Alimentaria y Nutricional, 2012:42)

En lo que se refiere a la organización de la cooperación internacional se creó el denominado G13 en el cual participan países internacionales enfocados al desarrollo y ayuda, con la cooperación internacional se ve enfocada en los años venideros a orientar las políticas nacionales y actividades encaminadas al cumplimiento de los Objetivos del Desarrollo Sostenible .

Cada uno de proyectos y programas de la cooperación internacional, quienes de manera voluntaria se perfilan como donantes para el país. Aportando así donaciones tanto monetarias como de recursos y también como capacitaciones de diferente índole con el fin de fortalecer y mejorar la seguridad alimentaria en los países predestinados al cumplimiento de los ODS. Las organizaciones internacionales forman parte de la cooperación el cual reciben donaciones de los países desarrollados para llevar a cabo el cumplimiento de los nuevos Objetivos de Desarrollo Sostenible.

Cada uno de los aspectos de cooperación internacional se basa en aspectos específicos encaminados al tema de Seguridad Alimentaria y Nutricional es por ello que se puede analizar los planteamientos y acciones encaminadas a la alineación, y armonización de la ayuda internacional por medio de SESAN y su grupo de apoyo en materia de donaciones para responder a la Seguridad Alimentaria y Nutricional en Guatemala.

Con la cooperación internacional se busca un desarrollo la cual no solo se enfoca en las donaciones sino que se alinea en función de la identificación de las políticas de cada país en este caso para Guatemala en el área de SAN. Con lo cual se pretende actuar ante los problemas que enfrenta el país con los altos índices de desnutrición crónica, y así atender emergencias que puedan provocar escasez de alimentos, y con ello fortalecer el establecimiento del sistema nacional de Seguridad Alimentaria y Nutricional en base a los lineamientos de la política de SAN y al cumplimiento del Objetivo del Desarrollo Sostenible numero 2 hambre cero.

Según la Agencia Mexicana de Cooperación Internacional para el Desarrollo, (2016), se plantea que la cooperación internacional para el desarrollo es el esfuerzo en conjunto de gobiernos, apoyado por el dinamismo de organismos internacionales, sociedad civil, y sector privado. Con el fin de generar acciones que contribuyan al desarrollo sostenible y así mejorar el nivel de vida de la población mundial a través de la transferencia, recepción e intercambio de información, conocimientos, experiencias y recursos etc.

Ante las nuevas dinámicas de cooperación internacional en el sistema se han generado cooperantes o donantes que se dedican a desarrollar proyectos y programas buscando el desarrollo y un progreso a las problemáticas, en donde países en desarrollo y subdesarrollo padecen la inseguridad alimentaria la cual afecta el desarrollo de los mismos.

Las organizaciones internacionales son importantes para el cumplimiento de los avances contra la desnutrición crónica en Guatemala así mismo la cooperación internacional para un mejor beneficio de la Política de SAN.

....

### 2.3 Planteamiento del Problema

En Guatemala se han desarrollado diferentes problemas y necesidades, donde se ha identificado que el tema de la Seguridad Alimentaria y Nutricional, es un problema que usualmente genera escenarios críticos que afectan a la población de un país en cuanto a su acceso a los alimentos y la calidad de los mismos. En el país se vive un escenario de subnutrición, malnutrición, desnutrición crónica y aguda, y casos de pobreza extrema en todo el territorio nacional que afectan a un gran número de personas debido a problemas alimenticios, no solo se originan posibles enfermedades a corto, mediano y largo plazo causando que las personas no logren un desarrollo ideal lo que genera que sus capacidades se vean degradadas para su futuro.

Por ello es necesario que se den soluciones en torno al tema, así mismo se formula una pregunta de investigación en la cual se pretende evidenciar ¿cómo surge la coordinación de la cooperación internacional, con las instituciones donantes a favor de la Política Nacional de Seguridad Alimentaria y Nutricional entorno a la Seguridad alimentaria y nutricional?

Dicho cuestionamiento da lugar para que se establezca la coordinación y el aporte por parte de las relaciones internacionales identificando los planes, y proyectos encaminados a la cooperación internacional en favor de erradicar la problemática en el país.

Asimismo la desnutrición crónica representa un gran desafío para Guatemala, especialmente porque con el pasar de los años el problema aumenta, al punto que hoy en día representa cifras de un 48% de niños menores de 5 años en riesgo de morir a causa de la desnutrición crónica. (SESAN, 2011)

Un niño que sufre de desnutrición y malnutrición no logrará desarrollar sus capacidades de manera idónea el cual en la vida de adulto le generará problemas en lo referente salud, empleo, estudios etc. Es importante conocer que el estado nutricional es el resultado de amplias escalas de



condiciones sociales y económicas, según el marco conceptual de las causas de la desnutrición divulgado por la UNICEF estas se aprecian en:

1. Causas inmediatas: relacionadas con la ingesta inadecuada de alimentos y micronutrientes y las enfermedades de tipo infeccioso.

2. Causas subyacentes: relacionadas con la inseguridad alimentaria en el hogar, asociada con la poca disponibilidad de alimentos, la falta de acceso a ellos y su uso inadecuado de los mismos.

3. Causas básicas: relacionadas con las estructuras políticas, económicas e ideológicas en la sociedad que regulan el acceso a los recursos, la educación y las oportunidades y que finalmente determinan la pobreza de las familias. (Comisión Nacional para la Reducción de la Desnutrición Crónica 2016:8)

El tema de esta problemática, suele entenderse como un escenario en el que la gente no tiene recursos para optar por una mejor alimentación sin embargo es necesario indicar que este no es el único escenario y marcha en relación con el caso de las dietas alimenticias en las que no se proporcionen vitaminas, minerales y nutrientes necesarios para el organismo se puede contar como una desnutrición.

Además existen otros factores que influyen en el problema de la desnutrición incluso desde que el niño se encuentra en el vientre materno, si una madre desnutrida da a luz un bebe, este será un niño desnutrido y si no se alimenta de manera correcta desde temprana edad entonces se tendrán serios problemas de desarrollo el cual influirán en sus capacidades físicas y mentales causando una baja de talla, un coeficiente intelectual no desarrollado en el cual incluso puede presentar un caso que el niño pierda hasta el 40% de sus neuronas potenciales. (UNICEF, 2011).

Según datos de UNICEF (2011) indica que cuatro de cada diez niños y niñas (43.4%) menores de cinco años presenta desnutrición crónica y esto genera menos retención escolar, menor productividad, perdidas del coeficiente intelectual, el cual afecta a ocho de cada diez (80%) de los niños y las niñas indígenas.

“La crisis económica global y los efectos del cambio climático, especialmente sequías, están afectando aún más las economías y la subsistencia de las familias indígenas y de las más pobres, siendo los niños y las niñas entre los más afectados.” (UNICEF, 2011).

En Guatemala se presentan casos de desnutrición aguda causada por falta de acceso a los alimentos, lo cual es necesario responder ante estas necesidades de forma inmediata, por medio del consumo de alimentos nutritivos, ante este problema según “La desnutrición aguda en Guatemala afecta al 01.1% de niños menores de 5 años y es causada por la falta del consumo de alimentos en un período de tiempo determinado (hambre estacional) que conlleva a una rápida pérdida de peso” (Jiménez, 2013).

La desnutrición crónica esta enlazada a otras problemáticas a tratar como lo relacionado con el saneamiento de aguas, el acceso al agua es determinante y muy importante para el ser. “la desnutrición de niños menores de 5 años. Se estima que el 90% de la diarrea en el niño es consecuencia de un saneamiento deficiente, de la falta de acceso a una fuente de agua limpia y de una higiene personal inadecuada. Alrededor de 50% de la desnutrición es causada por condiciones ambientales inseguras, esencialmente agua, saneamiento e higiene.” (Comisión Nacional para la Reducción de la Desnutrición Crónica 2016:19)

Ante dicha problemática se ha aprobado el Plan Estratégico de Seguridad Alimentaria y Nutricional (PESAN). Para los años 2016-2020, el cual busca reducir la desnutrición para así favorecer a las mejoras para problemas de Inseguridad Alimentaria y Nutricional. (SESAN, 2015). Además de estos proyectos también se tiene a la cooperación internacional, quienes de manera voluntaria se perfilan como donantes para el país, aportando capacitaciones de diferente índole con el fin de fortalecer y mejorar la seguridad alimentaria en los países.

Debido a que se busca implementar características claves para los procesos de erradicación del hambre y la pobreza en el mundo entero con en el marco de los nuevos Objetivos de Desarrollo Sostenible (ODS) ratificados por todos los países del mundo.

Es de suma importancia tratar el tema de la desnutrición crónica con la ayuda de otros agentes cooperantes respecto al tema, ya que la seguridad alimentaria le corresponde a las relaciones internacionales puesto que es un tema que acontece no solo a uno ni a dos agentes involucrados si no que acontece a todos los países que presentan este escenario. Hoy en día existen acuerdos y estrategias en torno a las políticas sobre la seguridad alimentaria los cuales representan una responsabilidad por parte de países receptores como donantes para unificar esfuerzos y recursos económicos para contrarrestar dicha problemática.

La cooperación internacional para el desarrollo guía a los países por medio de sus políticas y en Guatemala ante dichas problemáticas se ve favorecido por dicha cooperación en coordinación con programas y proyectos y estrategias que involucran a actores nacionales e internacionales en conjunto para el cumplimiento de lo que fue la Declaración de París, (2005) la cual se basaba en los pilares de apropiación, armonización, alineación, gestión por resultados y mutua responsabilidad, y actual mente se alinean conforme a los Objetivos del Desarrollo Sostenible en donde cada uno de los donantes se alinea con las estrategias nacionales de los demás países en vez de actuar y proponer por sí mismos.

Ante los constantes cambios que presenta el sistema internacional, en un mundo cada vez más globalizado con enormes cambios estructurales, los actores internacionales se ven más involucrados en corresponderse unos a otros. El problema de la desnutrición crónica y aguda afecta a cada uno de los países en la esfera internacional, y no solo existe de manera física una sola área determinada. Cada vez más se ven involucradas decisiones físicas como temporales para erradicar el hambre y la pobreza debido a que es necesaria la participación de la sociedad civil con el fin de fomentar más incidencia política para dar una mejoría al sistema internacional, y desarrollar acciones para combatir la desnutrición crónica y aguda en el país.

Según los Objetivos del Desarrollo Sostenible, SESAN pretende enfocarse en el ODS2 (hambre cero), e indirectamente con el ODS1 (eliminación de la pobreza), y el ODS 6 (acceso al agua potable y sanidad) asimismo el 12,13 y 15, que se relacionan con el cambio climático, y por ende la seguridad alimentaria. Por ello necesita de cooperantes como factor clave en el sistema internacional para contrarrestar a dicho fenómeno en Guatemala se ven a niños menores de 5 años que sufren de emaciación (desnutrición infantil aguda), la proporción de niños menores de 5 años que sufren de retraso en el crecimiento (desnutrición infantil crónica), y la tasa de mortalidad de niños menores de 5 años. Ante un mundo más desarrollado se han creado programas para que los países se unan a contrarrestar dicho fenómeno para lograr la reducción del hambre en el país, pero se ha visto afectado por falta de recursos y de apoyo de forma desigual en donde siguen existiendo disparidades en el hambre a nivel regional, y nacional.

La Secretaría de Seguridad Alimentaria y Nutricional pretende a contribuir por un mundo mejor con el cumplimiento del ODS 2 el hambre cero en Guatemala.

Ante la desnutrición crónica y aguda en Guatemala se remarca la necesidad de incorporar a los ODS como una prioridad de las estrategias nacionales para contrarrestar y terminar con el hambre e identificar juntamente las regiones, países y poblaciones que son más vulnerables a dicho tema para acelerar el progreso con el sistema Internacional y con los cooperantes de SESAN en base a la Seguridad Alimentaria y Nutricional.

Cumplir con el ODS 2 debería ser una prioridad para los Estados en lograr la reducción a nivel internacional del hambre y la pobreza la desigualdad es por ello que se tiene que accionar para actuar ante dicho fenómeno, la cooperación internacional debería de enfocarse en los años venideros a orientar las políticas nacionales y actividades de cooperación internacional al cumplimiento de los ODS como en el caso de Guatemala SESAN.

Según la FAO estima que, en los países en desarrollo, 840 millones de personas pasan hambre en el mundo y unos 200 millones de niños sufren malnutrición. El hambre aparece como una realidad que está vinculada no solo a la pobreza sino a otros factores en cada uno de los países o en el ámbito internacional, las prolongadas sequías en determinadas regiones han afectado a los países juntamente con los desastres naturales en el mundo entero.

Por lo cual se encuentra una problemática a resolver en conjunto con las instituciones donantes en base a la Política de Seguridad Alimentaria y Nutricional 2016, encaminada a responder a los objetivos planteados, en conjunto con el área de cooperación externa de SESAN. Identificando al grupo de apoyo de la cooperación internacional en materia de Seguridad Alimentaria y Nutricional.

Es por ello que dicho proyecto de grado gira en torno a la cooperación en desarrollo con las instituciones donantes en torno a los planes de trabajo programas y proyectos en base a la Política Nacional de Seguridad Alimentaria y Nutricional, en conjunto al cumplimiento de los nuevos ODS para definir así acciones que fortalezcan la SAN y mejorar la cooperación internacional con el fin de generar acciones para el cumplimiento del ODS2 hambre cero en Guatemala. Ya que es importante el diagnóstico del papel que desempeñan los organismos internacionales y nacionales, al análisis de la Seguridad Alimentaria y Nutricional en Guatemala ante la problemática de la desnutrición crónica en el país.

El ámbito nacional como el internacional está conformado por una serie de diferentes dimensiones las cuales interactúan entre sí, se interrelacionan de modo que se presentan escenarios complejos los cuales en algunos casos son llamados caóticos, y representan algo negativo para el país, al existir un desorden lleva a un sinnúmero de procedimientos complejos y cambiantes los cuales hay que abordarlos de forma adecuada.

La cooperación internacional anticipa a dar un mejoramiento a las condiciones sociales económicas, políticas de un país, para favorecer a las personas por medio de programas sociales que realizan las instituciones para el fomento del desarrollo. Estas instituciones pueden ser de carácter ya sea público o privado, gubernamental o no gubernamental, nacional e internacional, ante esto merece un estudio por parte de las Relaciones Internacionales tratar el tema de desnutrición crónica y aguda, lo que confiere a la seguridad alimentaria del país. Debido a que no se ve perfilado en los planes de trabajo como el problema más importante en los planes de gobierno, porque existen otras problemáticas, pero lo primordial debería ser el tema de la Seguridad Alimentaria y Nutricional lo que este conlleva como la malnutrición, subnutrición, desnutrición crónica y aguda etc. Está causando muertes en el ámbito nacional e internacional no se puede dejar pasar como un problema invisible tiene que ser lo primordial para alcanzar el beneficio mutuo juntamente con los acuerdos internacionales y la ayuda de otros actores cooperantes para lograr una concepción común y lograr que el problema de la desnutrición desaparezca tratando juntamente con otros factores que generan dicha problemática.

Existen casos de desnutrición que no aparecen únicamente en las familias de escasos recursos, si no que un niño puede tener sus comidas diarias y aun así puede presentar posibilidades de que se encuentre desnutrido, debido a que la dieta alimentaria no puede ser la adecuada.

La desnutrición aguda en Guatemala está afectando a los niños menores de 5 años causada por la falta de alimentos necesarios para el desempeño motriz. Tanto la desnutrición crónica y desnutrición aguda conllevan a una rápida pérdida de peso por falta de acceso a alimentos lo que ha generado la muerte a muchos de ellos. De acuerdo con la Organización de las Naciones Unidas para la Alimentación y la Agricultura (FAO), Guatemala está clasificado entre los países de América Latina y el Caribe que tienen una alta vulnerabilidad a la inseguridad alimentaria y nutricional.

Con la Declaración de París en el 2005 se marcó una agenda en donde se perseguían lineamientos y se buscaba la armonización de los demás actores involucrados en cooperación para el desarrollo para contribuir a la erradicación de las problemáticas que afectan el escenario internacional es por ello que con los nuevos Objetivos para el Desarrollo se logra fomentar al ámbito internacional para el bien común y en Guatemala con la implementación de la Política de Seguridad Alimentaria se han creado planes y estrategias en conjunto con los programas y proyectos encaminados al cumplimiento de los nuevos ODS.

Como estudiante en Relaciones Internacionales se debe comprender el panorama nacional como el internacional para lo cual es necesario conocer los diferentes factores que conllevan a un hecho real, es por ello que surge el interés de hacer el proyecto en SESAN para entender de mejor manera la realidad que se vive en el país, en base al tema de seguridad alimentaria, con respecto a la desnutrición crónica.

El deseo e interés por el tema de Seguridad Alimentaria y Nutricional yace con el propósito de entender el ámbito internacional, con las donaciones de otros agentes internacionales y lo que aportan para la cooperación en desarrollo a afrontar el tema de SAN en el país, con respecto a la cooperación externa de SESAN.

Para ello es necesario el estudio de la Política de Seguridad Alimentaria y Nutricional y de los proyectos, programas y estrategias vinculado a las agencias de cooperación internacional juntamente con las donaciones en materia de apoyo para la política de Seguridad Alimentaria y Nutricional, respecto al tema de la desnutrición crónica y aguda en el país. Se pretende analizar a los agentes cooperantes de manera general juntamente con los acuerdos con SESAN, para realizar un informe analítico sobre los mismos.

## 2.4 Objetivos del Proyecto

### 2.4.1.-Objetivo General

Analizar los principios de armonización y alineamiento de la Política Nacional de Seguridad Alimentaria y Nutricional con las instituciones donantes.

### 2.4.2 Objetivos Específicos

- Establecer el estado de la cooperación internacional en el ámbito de la SAN en Guatemala.
- Apoyar en la sistematización de los proyectos financiados por la cooperación internacional vinculados a la política de SAN.
- Valorar cómo las actuaciones de los cooperantes responden a la obtención del “ODS No.2 Hambre Cero.”

## 2.5 Justificación del Tema de Práctica Profesional

Las relaciones internacionales estudian al sistema internacional en conjunto con los actores que interactúan por medio de los Estados, organismos internacionales, organizaciones nacionales e internacionales en función de las políticas implantadas por cada uno de los países a favor de nuevos cambios en la esfera internacional, con la declaración de París del 2005 se marcó una agenda de involucrar en contribuir el desarrollo mundial tomando como referencia la armonización y alineación de políticas y estrategias capaces de generar desarrollo social, económico y político.

Razón por la cual el Estado de Guatemala se ha visto involucrado al cumplimiento de los acuerdos de carácter internacional específicamente en la temática de la Seguridad Alimentaria Nutricional, con el pasar de los años se han creado nuevos acuerdos, programas, políticas y estrategias capaces de afrontar dicha temática. Como ejemplo la creación de los nuevos Objetivos de Desarrollo Sostenible, son una respuesta del trabajo en conjunto para promover acciones de desarrollo encaminadas a atender la Seguridad Alimentaria y Nutricional y los problemas que generan descontentamiento en el país.

Es importante como internacionalista tomar en cuenta el análisis de las problemáticas del país en este caso las encaminadas al tema de SAN, y ver como los países ofrecen ayuda en función

del cumplimiento de la alineación y armonización seguida de los trabajos de cooperación al cumplimiento de los ODS. Con el fin de generar soluciones para manejar la cooperación internacional en beneficio del cumplimiento de la Política Nacional de Seguridad Alimentaria y Nutricional.

Debido a que en el país existe cooperación para el desarrollo donde se involucran organismos o entes internacionales de los cuales se debe aprovechar la ayuda que ofrecen para erradicar la problemática de la desnutrición crónica y aguda en Guatemala.

La cooperación internacional es un elemento clave donde se logran beneficios de desarrollo en este caso como internacionalista se pretende analizar la Política Nacional de Seguridad Alimentaria y Nutricional en conjunto con la cooperación internacional en función de los programas, proyectos y el apoyo financiero de los cuales proporcionan los cooperantes en el país.

Por ello este proyecto es importante porque se realizó el trabajo en conjunto con la Secretaría de Seguridad Alimentaria y Nutricional –SESAN, la cual es la encargada de tratar dichos temas en Guatemala. Asimismo se revisó e identificó los tipos de proyectos respecto a la Política Nacional de Seguridad Alimentaria y Nutricional para entender a los cooperantes respecto a los planes de trabajo con respecto a SAN.

El proyecto de SESAN resulta de gran interés juntamente con la realización de las prácticas profesionales debido a que es un tema nacional como internacional, en el cual se ven influenciados otros actores de la sociedad civil tanto gubernamentales como entre otros. El tema de Seguridad Alimentaria y Nutricional resulta muy amplio es por ello que se priorizó el tema de la desnutrición crónica, donde se pondrá a prueba la capacidad de análisis y conocimientos aprendidos en la carrera. Por el cual se implementan herramientas necesarias para un mejor desempeño profesional, y dar un mejor servicio a la Institución por medio del aporte personal.



## 2.6 Metodología

El método analítico “es el análisis de las cosas o de los fenómenos; la palabra análisis, del griego análisis. Descomposición, significa examinar, descomponer o estudiar minuciosamente una cosa. Por tanto el método analítico comienza con el todo de un fenómeno y lo revista parte por parte (descomposición o separación del todo), comprendiendo su funcionamiento y su relación” (Raúl, 2009)

En lo que corresponde a la metodología de realización del trabajo se realizó un análisis de los agentes cooperantes con la elaboración de un informe analítico sobre la intervención de los mismos en base a la Política de Seguridad Alimentaria y Nutricional y Alimentaria. En el cual se pretendió analizar los proyectos y programas en los departamentos priorizados para la Estrategia Nacional para la Prevención de la Desnutrición Crónica para así definir los planes de trabajo con los cooperantes que están vinculados al tema de Seguridad Alimentaria y Nutricional.

Para el cumplimiento del objetivo específico 1, fue necesario realizar un listado de cooperantes con respecto al tema de SAN en Guatemala en base al G-13 y al GIA de los cuales se cumpliría a identificócar a los países que aportan cooperación y entidades y organizaciones donantes.

Para ello se analizó la recopilación de información sobre los agentes cooperantes desde una forma general para luego abarcar el cómo actúan en cuanto al apoyo de cooperación para la reducción de la desnutrición crónica y aguda con SESAN.

Así mismo con la recopilación de información documental se revisaron los programas y proyectos que tiene SESAN, con el fin de dar a conocer cuáles son los donantes en base a la Estrategia Nacional Para la Reducción de la Desnutrición Crónica y aguda en Guatemala con sus Instituciones donantes denominada Grupo Instituciones de Apoyo -GIA

Utilizando este método se elaboró una base de datos donde se especificó los programas y proyectos de los entes cooperantes en relación a SAN abarcando los departamentos y municipios donde se realizaron dichos programas y proyectos seguidos de la fuente de financiamiento, y el monto total de los proyectos. Para la obtención de los datos fue necesario la ayuda de la Dirección Cooperación Externa en la cual se revisaron los expedientes y archivos de los entes internacionales o donantes.

Con base a los proyectos en los departamentos priorizados de la Estrategia Para la Reducción de la Desnutrición Crónica en su primera fase se realizó el listado de los cooperantes en cuanto a la política de SAN. Para así hacer una recopilación de la información de los departamentos de la ENPDC según los planes de trabajo con respecto a SAN.

Asimismo el objetivo específico 2 se cumpliría en base a un análisis y un orden de las organizaciones cooperantes ,sus proyectos y montos en función de apoyar la sistematización de los mismos en torno a la Política Nacional de Seguridad Alimentaria y Nutricional.

Dicha información de los archivos fue vital para analizar a la institución y su carácter internacional para con Guatemala en cuanto a la cooperación al desarrollo y el apoyo para los planes de trabajo de SAN. Además fue necesario el análisis de las intervenciones de los cooperantes o grupos de apoyo para establecer cuál es el estado de la SAN en Guatemala según la cooperación Internacional.

También se usó el método descriptivo, el objetivo de este método es “disponer de un primer conocimiento de la realidad tal y como se desprende de la observación directa que realiza el analista y/o del conocimiento que ha adquirido a través de la lectura o estudio de las informaciones aportadas por otros autores. Por tanto se trata de un método cuya finalidad es obtener y presentar, con el máximo rigor o exactitud posible, la información sobre una realidad de acuerdo con ciertos criterios previamente establecidos por cada ciencia (tiempo, espacio, características formales, características funcionales, efectos producidos, etc.)” (Calduch, s/f:25)

Con este método se optó a la realización de un análisis descriptivo en base a la Estrategia Para la Reducción de la Desnutrición Crónica en función de la cooperación que recibe SESAN juntamente con sus fuentes cooperantes en cuanto a la Política de Seguridad Alimentaria y Nutricional.

Con este análisis se verificó el cumplimiento de la cooperación en base a los proyectos en los departamentos priorizados según la estrategia, para luego ver la vinculación de la cooperación internacional en el marco GIA de la cooperación internacional. Del cual se realizó un análisis descriptivo del año 2,012 -2,016 a favor de la alineación y armonización de la Política Nacional de Seguridad Alimentaria y Nutricional.

Cada uno de estos procesos dio como resultado la creación de información sobre el denominado Grupo de donantes G-13.

Así mismo se desarrollaron otros procesos de investigación durante el desarrollo para el cumplimiento del objetivo específico 3 el cual se dio la identificación de la valorización de las actuaciones de los cooperantes y cómo responden a la obtención del “ODS No. 2 Hambre Cero” a en torno a la Práctica Profesional Supervisada, se implementó la recopilación, revisión, y análisis de la información recabada como indicadores de la información de cooperantes en tema de Política de Seguridad Alimentaria y Nutricional, y análisis de los documentos oficiales del trabajo de SESAN.

En torno a las Política de Seguridad Alimentaria y Nutricional 2016, con la elaboración de recopilación de información se logró identificar las características que hace que esos proyectos sean importantes. Con los cuales se coordinan acciones para la reducción de la desnutrición crónica y aguda en materia de Seguridad Alimentaria y Nutricional (SAN). Asimismo se definieron acciones para implementarlas al fortalecimiento de la SAN en Guatemala y analizar cómo mejorar la cooperación internacional en torno al tema de Seguridad Alimentaria y Nutricional.

Por medio del análisis descriptivo fue posible la realización de acciones en torno a la valorización para el cumplimiento del Objetivo del Desarrollo Sostenible número 2- (Hambre cero). También, se procedió a un análisis comparativo para implementar una mejor ejecución de acciones con respecto al cumplimiento del mismo dando como resultado recomendaciones a SESAN.

### **Capítulo III. Referencias Teóricas.**

#### **3.1 Paradigma estructuralista**

A lo largo de la historia han existido cambios en la esfera internacional en torno a las Relaciones Internacionales, cada teoría se enfoca en la descripción de la realidad internacional optando por abarcar diferentes aspectos dentro del campo de acción, así mismo cada uno de los paradigmas explican el resultado de los acontecimientos internacionales. Durante la investigación presente se ha abarcado a trabajar con la teoría de la dependencia con el fin de explicar los diferentes enfoques de la misma así como describir la realidad internacional en su campo de acción.

Con la teoría de la dependencia se permite explicar el actuar de los actores o entes internacionales, así como las dinámicas en torno a la cooperación internacional, por ello es que dicha teoría se ha elegido por qué se requiere dar a conocer la dinámica de la dependencia en un escenario caracterizado por el subdesarrollo y la dependencia a los entes internacionales de los denominados centro y periferia. En relación a lo expuesto para abordar el tema de la Seguridad Alimentaria y Nutricional en Guatemala en conjunto con la SESAN, así como la importancia de la temática en función del desarrollo estratégico de los Estados basado en la cooperación tomando en cuenta a Guatemala como país en vías de desarrollo, depende de la participación de otras naciones vinculado con otras entidades para solucionar las problemáticas que impiden el desarrollo efectivamente.

Asimismo el paradigma de las Relaciones Internacionales es concebido como: “un logro, una forma nueva y admitida de resolver un problema en la ciencia” (Relinterestefi, 2012) los paradigmas en el campo de las Relaciones internacionales permiten obtener el análisis de las perspectivas de cada uno de los fenómenos o sucesos ante las problemáticas de la esfera internacional, con el fin de plantear soluciones para entender dicho fenómeno.

El paradigma estructuralista explica al escenario internacional los problemas que oprimen al sistema capitalista en base a la desigualdad, la pobreza, la falta del capital financiero conlleva a la dependencia de acuerdos mutuos en base a los constantes cambios internacionales.

Para el paradigma estructuralista existe una relación de dependencia en las relaciones económicas internacionales, es por ello que la interdependencia de este paradigma significa una “dominación, explotación y desigualdad, y para ellos, el sistema internacional y el sistema

económico capitalista son las fuentes y orígenes de dicha sumisión, explotación, injusticia, desigualdad y, en definitiva del subdesarrollo” (Herrero, 2010:23)

Cada uno de los problemas que son provocados por el sistema capitalista conlleva a la subordinación y dependencia de los constantes cambios en la esfera internacional de los cuales afectan a la sociedad y se ve inmersa a dar nuevas respuestas a los problemas que suceden en los países generando consigo una dependencia entre los Estados.

Con este paradigma se analiza la dependencia de las instituciones e “interpreta la realidad social, y con ello las relaciones internacionales, desde planteamientos absolutamente diferentes” (Arenal, 1,989:168). Cada uno de los planteamientos se enfoca en la dependencia de las instituciones entre los Estados y organismos internacionales para analizar las estrategias que se llevaran a cabo.

En cuanto se refiere en las dinámicas del sistema internacional la dependencia entre el equilibrio de negociaciones basadas en las políticas de cada uno de los países se presentan en dominación y subordinación es por ello que dicho paradigma responde “a los nuevos fenómenos políticos y económicos de dominación y explotación que aparecen en las relaciones internacionales” (Arenal, 1,989:168)

Cada uno de los nuevos fenómenos políticos son entendidos y estudiados en conjunto con los Estados para abordar sus problemáticas y así entender las políticas mundiales en términos de dominación y subordinación, en torno a los equilibrios y desequilibrios que afectan al sistema internacional es por ello que dicho paradigma persigue asegurar el desequilibrio capitalista en torno a sus economías, prácticas sociales, culturales, y políticas en base a la apropiación de los bienes adquiridos.

Los constantes cambios en la esfera internacional ha causado transformaciones que ha hecho que se incorporen nuevos actores nacionales y organismos internacionales con énfasis al desequilibrio de dominación, es por ello que la dependencia de los países en relación a los más ricos.

Como lo menciona Rodríguez, (2008) que la dependencia está relacionada a las políticas de ayudas en los mecanismos de inversión y de domino en los cuales el estructuralismo centra su estudio en el subdesarrollo.

Las principales características del paradigma estructuralista basadas en:

-Su contexto histórico, se basa en el período de descolonización tras la Segunda Guerra Mundial.

-Unidad de análisis, analiza el sistema capitalista económico mundial. (Clases sociales, Estados, empresas, Instituciones etc.)

-Problema de estudio, se enfoca en el problema del subdesarrollo en un mundo global.

-Imagen del mundo, percibe en el mundo la desigualdad, la pobreza y el subdesarrollo en un mundo global. (Molina,Hurtado .P, 2009: 103)

Según Hernández, S (2013) el paradigma explica la problemática del estudio de los orígenes y el funcionamiento de las situaciones de marginalidad que hay en el mundo.

Este paradigma se enfoca en el subdesarrollo en torno a las relaciones internacionales y Guatemala es un país en vías de desarrollo y depende de los países capitalistas para sobresalir dentro del ámbito internacional. Los países centro son los que poseen economías avanzadas por el capitalismo son sumamente productivos y “la imagen que toma del mundo es conflictiva y referente a un pulpo de varias cabezas, donde la cabeza son los estados capitalistas, y los tentáculos son las periferias que tienen que proveer de recursos a los países desarrollados para su desarrollo.”(Hernández, 2013)

Dicho paradigma permite comprender y explicar el funcionamiento de los actores que conforman el sistema internacional e intereses por el subdesarrollo en base a los Estados, empresas, organismos internacionales etc., de los cuales existen relaciones de dependencia y de subdesarrollo en las dinámica conflictivas de las problemáticas sociales, económicas, políticas y sociales que afectan al entorno internacional.

El funcionamiento de los actores se basa en los escenarios que se desean superar con voluntad de cooperación para la obtención de los recursos necesarios basados en los intereses en torno a las políticas implantadas por los Estados en relación de la dependencia, es por ello que la teoría de la dependencia describe las relaciones existentes entre los escenarios de cooperación en el país en torno al desarrollo y subdesarrollo.

Cada uno de los cambios de ajustes estructurales en el sistema internacional provocan cambios en donde las políticas se condicionan por los desequilibrios del sistema mundial en Guatemala se presentan cambios estructurales que aseguran la participación de instituciones entorno a políticas económicas, sociales y culturales.

Dicho paradigma se ajusta por la dependencia que ha tenido el país hacia los organismos internacionales o países centro, en Guatemala el tema de Seguridad Alimentaria y Nutricional se alinea una dependencia a entes internacionales de los cuales brindan ayuda para cubrir las necesidades de erradicar las problemáticas que afronta la SAN en el país.

Ante la constante pobreza y la falta de accesos de financiación se crea una vulnerabilidad al acceso de los alimentos de consumo derivando consigo riesgos para el ser humano lo que genera un desencadenamiento de problemas sociales por ello se opta a que Guatemala se someta al recibimiento de nuevas negociaciones internacionales que persiguen asegurar la institucionalización de nuevas políticas capaces de generar subdesarrollo en un mundo globalizado lo cual genera la adaptación de nuevas políticas de los países desarrollados. Guatemala sigue dependiendo de los países desarrollados debido a que cuentan con mejores avances tecnológicos que los países en vías de desarrollo como lo es el caso para Guatemala. (Molina,Hurtado. P, 2009).

### 3.2 Teoría de la Dependencia

La teoría de la dependencia surge a partir de explicar las problemáticas de algunos países en torno al desarrollo y progreso, tiene inicios en los años sesenta y fue impulsada por Raúl Prebisch en la comisión en la Comisión Económica para América Latina y el Caribe (CEPAL).

Desde 1960 y 1970 cada una de las economías de Latinoamérica se encontraba en la participación del alcance al desarrollo, integrándose al capitalismo con el fin de fomentar su progreso económico, social y cultural ante los fenómenos de las devastaciones pasadas y ante los nuevos procesos de modernización del sistema capitalista, dicha teoría buscaba explicar los escenarios caracterizados por el subdesarrollo y la dependencia.

La teoría de la dependencia “parte del análisis del desarrollo de las relaciones económicas del mundo y llega a la conclusión de que América Latina cumple la función de abastecedor de materias primas e insumos para el desarrollo de la industrialización en los países centrales” (Gutiérrez, 2007:50)

Presbisch identifica las caracterizaciones de las relaciones históricas de ese momento el cual pretendía explicar los escenarios futuristas en torno a las dinámicas de dependencia el cual fue un concepto clave para el desarrollo de entender el escenario internacional.

La relación de la teoría de la dependencia era intentar romper los ciclos presentados en ese momento, en la actualidad la relación de dependencia ha evolucionado en torno a las políticas de los Estados y su poder en torno a las relaciones económicas, políticas y sociales es por ello que se presentan escenarios en donde existen países que sobresalen por sus diferentes recursos y eso los hace depender unos de otros, al igual que la cooperación internacional los organismos internacionales, gubernamentales y no gubernamentales dependen de los desarrollos en torno a los fenómenos que se presentan.

Según los autores Spicker, Alvarez y Gordon (2009) demuestran que durante la historia la dinámica de la dependencia existe una interconexión de la pobreza global con la polarización social y la desigualdad entre y dentro de los países. Es por ello que ante la falta del apoyo a los partes en los proyectos y programas Guatemala tiene cierta dependencia encaminada al centro. Dicha teoría es capaz de crear estructuras y dinámicas de dependencia dentro del país receptor a nivel político social.

Ante la realidad de identificar la existencia de la dependencia en torno a la cooperación internacional Beigel (2006: 297) cita a Pérez Llana y confirma esta realidad al indicar que “La dependencia u otra forma de dominación sólo era posible cuando se encontraba respaldada en los sectores nacionales que se beneficiaban de la misma.”

La teoría de la dependencia propone una serie de puntuaciones importantes las cuales destacan 4 puntos centrales:

- El sub desarrollo está conectado de manera estrecha con la expansión de los países industrializados.
- El desarrollo y subdesarrollo son aspectos diferentes de un mismo proceso.
- El subdesarrollo no puede ser considerado como primera condición para un proceso evolucionista.
- La dependencia centro-periferia no es solo un fenómeno externo, sino que se manifiesta también bajo diferentes formas en la estructura interna en las sociedades. (Bruckmann, 2002:13)



Con la teoría de la dependencia durante la Práctica Profesional Supervisada se dan a conocer ciertos grados en donde se ve reflejado la ayuda de entes internacionales o países centro y periferia dicha dinámica sigue repercutiéndose en el entorno internacional, de acuerdo a los diferentes procesos de la cooperación internacional. Es por eso que la relación de la teoría con la Práctica Profesional Supervisada ofrece a que el estudiante permita entender los diferentes procesos que encaminan a mejores resultados, con el fin de reducir las diferencias sociales, políticas y económicas en relación a aportar soluciones de problemáticas en Guatemala, con respecto a la Seguridad Alimentaria y Nutricional.

Asimismo con la dependencia se crean estructuras en las cuales se pretende desarrollar alcanzar ciertos grados de expansión en torno a la ayuda de los países desarrollados para resolver las problemáticas presentes. Cierta dependencia es creada por la falta de los recursos necesarios para resolver las problemáticas que afectan al país es por ello que “La dependencia es una situación en la cual un cierto grupo de países tienen su economía condicionada por el desarrollo y expansión de otra economía a la cual la propia está sometida.” (Guitierrez, 2007:50)

Ante las relaciones de cooperación internacional, se está dependiendo de algunos países en los cuales se pueden expandir los países dominantes para su desarrollo inmediato, ante ello la dependencia ha sido en base a ciertos grupos de países condicionados por el desarrollo y expansión de otra economía a la que se estaba sometida. Según los autores Spicker, Alvarez y Gordon (2009) citan a André Gunder Frank (1967; 1976) fomentando que las relaciones de dependencia en el mercado global se veían reflejadas en las relaciones de dependencia estructural dentro de los Estados.

Se puede decir que “los países subdesarrollados y dependientes son los que carecen de la capacidad de crecimiento autónomo y además afirma que no la tienen porque sus estructuras son dependientes” ( Jimenez, 2003:131)

Durante la Práctica Profesional Supervisada por medio de establecer el estado de la cooperación internacional en Guatemala con respecto a SAN, se identificó por medio de dicha teoría la importancia de la cooperación recibida en el país es un logro para el subdesarrollo de la nación. La cual contribuye al desarrollo del mismo, en torno a la ayuda que recibe por medio de la cooperación internacional, haciendo constar que existe una dependencia hacia los países

desarrollados u entes internacionales con el fin de brindar mayores posibilidades de reducir las problemáticas que afectan al tema de la Seguridad Alimentaria y Nutricional.

Es por los países en vías de desarrollo son los que poseen bajos niveles de su capital lo que les impide ser países independientes, y necesitan asistencia de países desarrollados para resolver sus problemáticas en torno a la pobreza.

Ante la dinámica en el escenario internacional se presenta una ayuda entre países favorecida por la cooperación internacional en la cual se unen esfuerzos para abordar el tema con el fin de solucionar una problemática en torno a algo negativo, para la teoría de la dependencia los países centro son los desarrollados, que cuentan con economías estables y los de la periferia son en vías de desarrollo que dependen de los actos del centro para dar solución a sus problemas.

La dinámica de la cooperación internacional aparece en torno a la reducción de la diferencia de las clases sociales y estructurales en donde se pretendía aumentar la ayuda a los países más pobres para que pudieran sobresalir e ingresar al mundo del desarrollo.

#### Características entre países desarrollados y países subdesarrollados

##### \*Países desarrollados (centro)

Baja tasa de analfabetismo, baja tasa de crecimiento poblacional, esperanza de vida prometedora, baja tasa de mortalidad infantil, índices de pobreza bajos, buena nutrición, economía estable, nivel alto de asistencia hospitalaria.

##### \*Países subdesarrollados (periferia)

Salarios por debajo de la subsistencia, ausencia de servicios sociales, alta tasa de mortalidad infantil, malnutrición o hambre, analfabetismo, inestabilidad del sistema económico.

(Fuente: elaboración propia en base a autores Dougherty y Pfaltzgraff, 1993 y Vidales, 2013).

Las diferencias en el sistema internacional siempre van a existir por ello es imposible señalar que existirá una igualdad existen brechas de dominio y desarrollo factores de los cuales se diferencian los países uno del otro. Guatemala se encuentra en el grupo de países subdesarrollados en donde se manejan escenarios de pobreza, desnutrición, hambre y depende de otras naciones

para manejar las problemáticas cada uno de los intereses dominantes actúan en torno a la situación del país.

Es por ello que la cooperación internacional se relaciona con los Estados debido a que es el principal aporte para que los países en vías de desarrollo promuevan el crecimiento social, político y económico en torno a intereses de los cuales se puede influenciar para la obtención del desarrollo de los países subdesarrollados.

Al momento de hablar sobre cooperación internacional se aprecia la cooperación bilateral, multilateral, técnica, financiera reembolsable y no reembolsable, vertical, etc.

Existen diversidades de ayuda en torno a las problemáticas de los países que quieren cambiar su sistema, cabe resaltar que la cooperación internacional desarrolla diferentes factores en relación a los intereses de los Estados y sus políticas con el fin de brindar ayuda para el fomento de nuevos resultados y respuestas ante las problemáticas a tratar en conjunto con los cooperantes del sistema Internacional.

Cada uno de los lineamientos en base a las políticas de los países es entendida por la cooperación internacional la cual responde a los avances en torno a los programas de desarrollo en las naciones como ejemplo la Declaración de París 2005 en la cual se establecieron objetivos y lineamientos de armonización para enfocarse en problemas sociales, en conjunto con organismos internacionales para alcanzar el desarrollo de los países en el sistema internacional así mismo abre un espacio para la creación de tratados en torno al cumplimiento de los Objetivos del Desarrollo Sostenible.

Durante la Práctica Profesional Supervisada se identificó por medio de la teoría de la dependencia, que en Guatemala existe una alta demanda por resolver los problemas que afectan al país en torno a que no cuenta con un capital suficiente para financiar proyectos encaminados a lo social, político y económico, presenta una estructura de dependencia, es por ello que ante las relaciones con las instituciones donantes se pretendió verificar la existencia de la dependencia en torno a la cooperación internacional en el cual se toman aspectos que son claves en base a las necesidades con relación a la dependencia.

Asimismo al ser Guatemala, un país de la periferia es posicionado a una dependencia de los países desarrollados los cuales se encargan de proveer cooperación para el abordaje de los proyectos y programas en base al Grupo de Instituciones de Apoyo –GIA, y países que conforman el G13, con el fin de mejorar las expectativas de la Seguridad Alimentaria y Nutricional en Guatemala.

La cooperación es importante para influir en las estructuras de autoridad por que pretende ser una ayuda enfocada a resolver las problemáticas y necesidades de la nación receptora en torno al accionar de los intereses de otras naciones lo que representaría un medio de reproducción del sistema de dependencia entre centro y periferia en conjunto con instituciones Internacionales.

Los autores Cardoso de Castro, B & Teixeira, A (2014) citan a Prebisch en el cual se enfocaba en la contribución de reproducir modelos de progreso “defendía el desarrollo de la región como solución para sus desafíos. Y, consideraba a la cooperación Internacional como esencial. Relaciona el progreso económico como una exigencia social ya que implica con las necesidades de consumo y de existencia material de la población. Enfatiza la cuestión económica justamente por ser economista y todo su trabajo que trata de la Cooperación Internacional para el Desarrollo habla de la iniciativa privada, la necesidad de capital extranjero” (Cardoso de Castro, & Teixeira, A .2014:11).

Para lograr el desarrollo en Guatemala la cooperación internacional trabaja en base a nuevos programas y lineamientos al cumplimiento de aliviar las necesidades de desnutrición, Seguridad Alimentaria y Nutricional con el fin de involucrarse ante el cumplimiento de los Objetivos del Desarrollo Sostenible, respondiendo a los lineamientos en base a la Política de Seguridad Alimentaria y Nutricional impartida por SESAN.

La cooperación internacional trabaja en torno a las dinámicas de las estrategias implantadas por los gobiernos o países en base a la coordinación de la cooperación en conjunto con SESAN dicha cooperación es estructurada por un grupo de instituciones de apoyo y el G13 en conjunto con la adopción de los lineamientos planteados en la declaración de París. En base a donantes y receptores para apoyar los nuevos Objetivos del Desarrollo Sostenible con la finalidad de avanzar en la ejecución de la Política de Seguridad Alimentaria y Nutricional.

En la cooperación internacional existen obstáculos pero las instituciones deben estar dispuestas a dar su colaboración al compromiso del cumplimiento de condiciones encaminadas a intereses en torno a las políticas de cada país y en base a ello Prebisch defiende en la Teoría del Desarrollo y el afirma “que los países de Latinoamérica necesitan mejorar su economía con enfoque en la industria y la agricultura, mejorar su productividad, modernizar su tecnología y, para tanto, depender de la cooperación internacional y de sus préstamos, asistencia técnica e inversiones, a fin de que así se pueda alcanzar el desarrollo.” (Cardoso de Castro, & Teixeira, A .2014:12)

Ante la dinámica de cooperación con las fuentes cooperantes es en base a intereses que surgen donde la prioridad de los Estados es el interés propio y el bien común cada acción debe ir encaminada en torno a los escenarios de los cuales puede existir cierto dominio de un país sobre otro.

En el caso de la cooperación internacional al desarrollo evoluciona constantemente se enfoca en la importancia de diferentes factores político social, cultural etc. Indicando la importancia del seguimiento de alineación en torno a las instituciones para crear un balance entre los países desarrollados y subdesarrollados.

La cooperación es un elemento clave para la ejecución de los programas y proyectos encaminados por las políticas a nivel internacional por los países desarrollados y subdesarrollados cada uno de los Estados necesita de otros actores internacionales para dar respuesta a los problemas ya que por sí solos no pueden sobrellevar necesitan actuar en conjunto.

Ante los constantes cambios en el sistema internacional genera un progreso en torno a los avances de desarrollo ya que según el autor Merlo, (2016), los atascamientos de desarrollo, la exclusión y la pobreza manifestados en los países latinoamericanos eran concebidos como producto de la falta una cultura de trabajo en torno al progreso, es por ello que con la globalización generó un cambio estructural en torno a lo económico, político tecnológico y social al sistema internacional.

En los países latinoamericanos la cooperación internacional trae respuestas a las problemáticas actuales e involucra a agentes internacionales para contrarrestar las problemáticas, la cooperación internacional en Guatemala carece de factores internos como externos para sustentar los proyectos, es por ello que los donantes brindan ayuda a las instituciones del Estado

en este caso SESAN para proporcionar ayuda necesaria, el país está inmerso en un actuar internacional en donde depende de otros países y organismos internacionales para llevar a cabo sus programas y proyectos para tratar la problemática de SAN en el país.

Según el autor Pearson (1970) argumentaba que la reducción de las diferenciaciones sociales y económicas tendría que aumentar en trono de la ayuda a los países pobres para que ingresaran al mundo del desarrollo con el fin de evitar divisiones entre ricos y pobres, en conjunto con la cooperación debía tener más acción y respeto por las circunstancias del desarrollo.

## **Capítulo IV Presentación de resultados y análisis de resultados aporte a las Relaciones Internacionales**

### 4.1 Descripción y Análisis.

En este último capítulo se presenta un análisis detalladamente los resultados del trabajo de grado en base al Alineamiento y Armonización de la Política Nacional de Seguridad Alimentaria y Nutricional con las instituciones donantes: Guatemala, 2016 (SESAN), así como todo lo relacionado con la Práctica Profesional Supervisada, siendo así un trabajo en conjunto con la Dirección de Cooperación Externa de la Secretaría de Seguridad Alimentaria y Nutricional.

En torno al proceso de la realización de esta investigación la alineación y armonización aportó resultados reales con respecto a la relación de cooperación con instituciones donantes entre SESAN y los entes internacionales, cada uno de los resultados provistos enriquecieron la investigación aportando un impulso a la Política Nacional de Seguridad Alimentaria y Nutricional. La identificación de las instituciones donantes dio como resultado la cooperación del denominado G-13 en torno al Grupo de Instituciones de Apoyo GIA, ante dicha caracterización se pudo perfilar a los cooperantes identificando los proyectos y programas en base a los lineamientos de la Política Nacional de Seguridad Alimentaria y Nutricional.

Para analizar la alineación y armonización se llevó a cabo la revisión de los cooperantes y sus proyectos basados en conjunto con los planes de trabajo con SESAN, en el cual cada uno de los donantes basan su apoyo en las estrategias de cada uno de los países en este caso en Guatemala para lograr el desarrollo por medio de los diálogos, programas, y proyectos en funcionamiento al desarrollo nacional. La armonización se percibió en conjunto a la coordinación de los donantes en base a los montos como ayuda basada a facilitar así las necesidades a tratar en el tema SAN en Guatemala.

Durante el proceso de práctica profesional el proyecto de grado se trabajó según al cumplimiento de los objetivos plantados y se realizó un análisis el cual se presenta:

La caracterización de los cooperantes constituyendo como actores principales para el cumplimiento de la cooperación internacional con respecto a la Seguridad Alimentaria y Nutricional en Guatemala, seguido del análisis de los proyectos y programas en base a la Política Nacional de Seguridad Alimentaria y Nutricional en el país.

Para el cumplimiento del objetivo específico número 1 el cual es: Establecer el estado de la cooperación internacional en el ámbito de la SAN en Guatemala. Fue necesario realizar un listado de cooperantes con respecto al tema SAN en Guatemala en base al G-13 y el GIA de los cuales se identificó a los países que aportan cooperación y entidades u organizaciones donantes.

Durante el proceso de ordenamiento para el objetivo específico número 2 el cual es: Apoyar en la sistematización de los proyectos financiados por la cooperación internacional vinculados a la Política de SAN, se realizó un análisis y un orden de las organizaciones o cooperantes, sus proyectos, y montos en función de la política nacional en base a la Estrategia Para la Desnutrición Crónica en Guatemala.

La Política Nacional de Seguridad Alimentaria y Nutricional tiene como prioridad la reducción de la desnutrición crónica mediante el apoyo de programas orientados al fortalecimiento del desarrollo de la población es por ello que el Consejo Nacional de Seguridad Alimentaria y Nutricional (CONASAN) presentó la Estrategia Nacional Para la Prevención de la Desnutrición Crónica en Guatemala.

Dicha estrategia para la desnutrición crónica tiene como fin reducir la desnutrición crónica en niños menores de dos años y en madres embarazadas, está enfocada en siete departamentos de Guatemala de los cuales existe un alto porcentaje de desnutrición la cual se trabaja en dos fases 2016-2017 se trabajó en la primera fase con los siguientes departamentos Alta Verapaz, Huehuetenango, Quiché y Chiquimula (82 municipios). Y para el 2018-2019 se trabajará en la segunda fase con los siguientes departamentos: San Marcos, Totonicapán y Sololá (57 municipios).

La política igualmente prioriza a la población de mayor vulnerabilidad como antes se había mencionado y la presenta de la siguiente forma:

- Niños y niñas de 0 a 3 años, particularmente indígenas,
- Mujeres embarazadas y lactantes, particularmente población indígena extremadamente pobre,
- Población altamente desnutrida que requiere dieta especial. etc., (Política de Seguridad Alimentaria y Nutricional, 2012:20)



Dicha estrategia antes mencionada sirvió de aporte para la realización del trabajo de grado en el cual se enfocó en los cooperantes internacionales vinculados al tema de la Seguridad Alimentaria y Nutricional en el cual, cada uno de los cooperantes ha trabajado en conjunto para la reducción de la desnutrición crónica en el país.

Para el cumplimiento del objetivo específico número 3 el cual es: fue valorar cómo las actuaciones de los cooperantes responden a la obtención del “ODS No. 2 Hambre Cero”. Durante los nuevos Objetivos de Desarrollo Sostenible se acordó que en Guatemala por medio de la Secretaría de Seguridad Alimentaria y Nutricional –SESAN-, se enfocaría al Objetivo 2: Poner fin al hambre, lograr la seguridad alimentaria y la mejora de la nutrición y promover la agricultura sostenible (Hambre Cero).

Se tiene como resultado la identificación de los planes de trabajo de SESAN en función de la cooperación que recibe por medio de los cooperantes para identificar las características o hallazgos que hacen a esos proyectos importantes por medio de las acciones para la reducción de la desnutrición crónica en base a SAN.

#### 4.2 Resultados Alcanzados.

En los resultados alcanzados del proyecto se logró el cumplimiento de los tres objetivos específicos en su totalidad a continuación se especifican los resultados acordados en establecer el estado de la cooperación internacional en el ámbito de la SAN en Guatemala. En donde se analizó la alineación y armonización de la política de SAN con las instituciones donantes el cual facilitó la identificación de los países u entes internacionales que se alinean en torno a dicha política en el país.

Asimismo se cumplió el resultado de apoyar en la sistematización de los proyectos financiados por la cooperación internacional vinculados a la política de SAN, dando como resultado un análisis de cada uno de los cooperantes u organizaciones internacionales en función de sus proyectos a favor de la política de SAN, así como también en base a la Estrategia Para la Prevención de la Desnutrición Crónica.

Para finalizar se efectuó el impulso de las donaciones en función de la coordinación con las instituciones donantes en donde se observó los lineamientos para que se de dicha política, en favor de valorar cómo las actuaciones de los cooperantes responden a la obtención del “ODS No 2 Hambre Cero” en función de la cooperación que recibe, de acuerdo a las acciones para la reducción de la desnutrición crónica en el país.

A continuación los siguientes resultados:

<b><u>Grupo GIA Instituciones</u></b>
<p><b>CHINA – TAIWAN</b></p> <p>Institución cooperante en el tema de la Seguridad Alimentaria y Nutricional, enfocada al trabajo en conjunto con el ministerio de Agricultura, Ganadería y Alimentación-MAGA- para el fortalecimiento de la SAN en Guatemala, ha aportado cooperación en especies tales como el beneficio de arroz, maíz, frijol, papaya, etc. Con el fin de promover el desarrollo en las regiones del país en el área agrícola, con un trabajo en conjunto con SESAN. Trabaja con diferentes organizaciones entre ellas Visión Mundial Guatemala, se relaciona con respecto al tema de la Seguridad Alimentaria y Nutricional, ha apoyado con donativos para el desarrollo del país sobresaliendo donativos en función de apoyo a proyectos sobre desnutrición crónica. (SEGEPLAN, china -Taiwán , 2,016).</p> <p><b>A continuación se presentan los ejes programáticos de la política de los cuales trabajó en:</b></p> <ul style="list-style-type: none"><li>-Disponibilidad de alimentos.</li><li>-Acceso de la población a los alimentos.</li><li>-Consumo de alimentos.</li><li>-Aprovechamiento biológico de los alimentos.</li></ul> <p><b>-Tipo de cooperación:</b> cooperación técnica y cooperación financiera.</p> <p>-Proyectos trabajados: programas de asistencia alimentaria, programas de producción de maíz, programas de producción de papaya, y programas de asistencia médica.</p>

-Departamentos: Alta Verapaz, Chiquimula, Huehuetenango. La institución presenta una alineación a política y a la Estrategia Nacional debido a que sus programas cumplen la mayoría de los ejes de la Política Nacional de SAN. Se encuentra armonizada en base a la cooperación técnica en disposición de financiamiento propio.

**FEWS NET (Famine Early Warning Systems Network)**

Institución financiada por USAID, en programación a la cooperación de la ayuda alimentaria en Guatemala es un ente proveedor al tema de la Seguridad Alimentaria y Nutricional encaminada a los planes de gobierno de país, trabaja en conjunto con SESAN para el mejoramiento del corredor seco en Guatemala, así como ayuda para el fortalecimiento de la SAN ayuda a los gobiernos a formular planes de trabajo para enfrentar las crisis como la inseguridad alimentaria en el caso de Guatemala responde ante los planes de trabajo en conjunto con SESAN, trabaja en base a informes y mapas detallando la inseguridad alimentaria en el país. (FEWS NET, s/f)

**A continuación se presentan los ejes programáticos de la política de los cuales trabajó en:**

- Disponibilidad de alimentos.
- Acceso de la población a los alimentos.
- Consumo de alimentos.

**Tipo de cooperación :** cooperación técnica.

-Proyectos trabajados: programa de ayuda alimentaria FEWSNET III.

-Departamentos: Alta Verapaz, Chiquimula.

La institución no presenta una alineación a política y a la Estrategia Nacional debido a que sus programas no cumplen la mayoría de los ejes de la Política Nacional de SAN. Se encuentra alineada en base a la cooperación técnica en disposición de financiamiento y armonización de otras instituciones.

**Entidad de las Naciones Unidas para la Igualdad de Género y el Empoderamiento de Las Mujeres. (ONU-Mujeres Guatemala)**

Es una entidad de las Naciones Unidas para la igualdad de género y el empoderamiento de las mujeres dicha institución fomenta los lazos de cooperación en relación a las problemáticas tanto de carácter internacional como nacional enfocada en dar soluciones a problemas humanitarios como la SAN y la igualdad de género tiene énfasis en las mujeres especialmente del área rural las cuales les da apoyo por medio de asistencia técnica, dicha institución promueve la participación de las mujeres por medio de alianzas en conjunto con el Programa de Naciones Unidas para el Desarrollo-PNUD- trabaja en prevención de los matrimonios infantiles para niñas menores de 14 años también tiene programas con otras instituciones como: UNICEF, UNFPA, OPS, UNESCO y donantes como: Canadá y el reino Unido. (ONU-MUJERES Guatemala, s/f)

**A continuación se presentan los ejes programáticos de la política de los cuales trabajó en:**

- Disponibilidad de alimentos.
- Acceso de la población a los alimentos.
- Consumo de alimentos.
- Aprovechamiento biológico de los alimentos.
- Prevención y tratamiento de la desnutrición.
- Tipo de cooperación:** cooperación técnica.
- Proyectos trabajados: Asistencia técnica con enfoque de género, Mujeres emprendedoras.
- Departamentos: Chiquimula, Jalapa.

La institución presenta una alineación a política y a la Estrategia Nacional debido a que sus programas si cumplen la mayoría de los ejes de la Política Nacional de SAN. Se encuentra alineada en base a la cooperación técnica en disposición de financiamiento propio. Pero no armonizada a otras instituciones donantes.

#### **Instituto De Nutrición De Centro América y Panamá -INCAP-**

Es una institución encargada de alimentación y nutrición al sistema de integración centroamericana cuenta con una sede en Guatemala y oficinas en los países vecinos de Centroamérica y en sus estados miembros, vela por temas como

nutrición en Centroamérica así mismo se preocupa por el tema de la seguridad alimentaria en Guatemala, combate problemas sociales tales como: la pobreza, el desarrollo humano. Promueve desarrollo y asistencia técnica para el fortalecimiento de las instituciones mediante nuevos programas a nivel nacional, apoya a los proyectos de alimentación y nutrición, capacita a sus estados miembros para la prevención de la desnutrición. Cuenta con un área específica de cooperación, así mismo pone en práctica planes de trabajo y políticas ante crisis alimentarias o alguna situación de emergencia vinculada a Seguridad Alimentaria y Nutricional en el país. (INCAP, 2016 Guatemala)

**A continuación se presentan los ejes programáticos de la política de los cuales trabajó en:**

-Disponibilidad de alimentos.

-Acceso de la población a los alimentos.

-Consumo de alimentos.

-Aprovechamiento biológico de los alimentos.

**-Tipo de cooperación:** cooperación técnica.

-Proyectos trabajados: Asistencia técnica, apoyo a programas sociales de alimentación. Contribuir a la reducción de la mortalidad materna e infantil en Guatemala a través de la mejora de las prestaciones y la utilización de servicios esenciales de salud relacionados con la nutrición.

-Departamentos: Quiché, Totonicapán, Chiquimula, Sololá, Jalapa.

La institución presenta una alineación a política y a la Estrategia Nacional debido a que sus programas si cumplen la mayoría de los ejes de la Política Nacional de SAN. Se encuentra alineada en base a la cooperación técnica en disposición de financiamiento propio y armonizado a otras instituciones.

**Oxford Committee for Famine Relief International (OXFAM Guatemala)**

Es una institución en Guatemala que se enfoca en diferentes temas tales como la igualdad de géneros, la pobreza, derechos humanos, incidencia política ayuda humanitarias etc. Dentro de los cuales cabe destacar que se enfoca en el trabajo en conjunto con organizaciones sociales en base a los planes de trabajo de

otras instituciones trabaja con más de 90 países en Guatemala labora con mujeres del área rural y en comunidades que viven en extrema pobreza. También cuenta con 19 organizaciones entre las cuales se apoyan mutuamente en coordinación para los problemas sociales, fomenta programas de capacitación para mejorar la calidad de resultados con respecto a SAN. (OXFAM, Guatemala, s/f)

**A continuación se presentan los ejes programáticos de la política de los cuales trabajó en:**

- Disponibilidad de alimentos.
- Acceso de la población a los alimentos.
- Consumo de alimentos.
- Aprovechamiento biológico de los alimentos.

**-Tipo de cooperación:** cooperación técnica.

Proyectos trabajados: mejoramiento de la SAN, programa de ayuda humanitaria, programas de asistencia técnica, programa de justicia de género.

-Departamentos: Chiquimula, Jalapa, Quiché, baja Verapaz

La institución presenta una alineación a política y a la Estrategia Nacional debido a que sus programas si cumplen la mayoría de los ejes de la Política Nacional de SAN. Se encuentra alineada en base a la cooperación técnica en disposición de financiamiento propio y armonizando a otras instituciones.

### **La Organización de las Naciones Unidas para la Agricultura y la Alimentación (FAO Guatemala)**

Es una organización que tiene como fin principal velar por la seguridad alimentaria de las personas a nivel mundial, con el único fin de mejorar la calidad de vida y combatir el hambre y la desnutrición cuenta con una oficina en Guatemala la cual busca erradicar el hambre, la malnutrición y la pobreza en el país y en América latina y el caribe responde ante circunstancias problemáticas fomentando el cambio ante las prioridades de la nación como el tema SAN. Para ello entre sus objetivos estratégicos son:

Ayudar a eliminar el hambre, la inseguridad alimentaria y la malnutrición.

Hacer que la agricultura, la actividad forestal y la pesca sean más productivas y sostenibles.

Reducir la pobreza rural.

Propiciar sistemas agrícolas y alimentarios inclusivos y eficientes.

Incrementar la resiliencia de los medios de vida antes las amenazas y crisis. (FAO, 2016)

La FAO está conformada por 194 países miembros y está en más de 130 países, “la contratación pública de la FAO se realiza generalmente sobre la base de la competencia y se fundamenta en los principios esenciales de la mejor relación calidad-precio, la equidad, la transparencia, la economía y la eficacia” (FAO,s/f)

La organización ha identificado áreas clave para su mejor funcionamiento para responder a las problemáticas que afectan al mundo, el desarrollo agrícola y los desafíos que enfrenta han hecho que se generen nuevos proyectos encaminados a enfrentar dichas problemáticas por ello expone la protección social elaborando políticas de seguridad alimentaria con el fin de alcanzar los Objetivos del Desarrollo Sostenible. (FAO, Guatemala)

**A continuación se presentan los ejes programáticos de la política de los cuales trabajó en:**

-Disponibilidad de alimentos.

-Acceso de la población a los alimentos.

-Consumo de alimentos.

-Aprovechamiento biológico de los alimentos.

-Prevención y tratamiento de la desnutrición.

**-Tipo de cooperación:** cooperación técnica y cooperación financiera.

-Proyectos trabajados: Restablecimiento de medios de vida. Respuesta de emergencia por 1 año. Restablecimiento del Sistema Alimentario y fortalecimiento de la resiliencia de familias afectadas por la Canícula prolongada del 2014 en municipios de Chiquimula, Jalapa, y Guatemala. Establecimiento e

institucionalización de un sistema de formación de capacidades en resiliencia para los territorios de Centroamérica y República Dominicana en el marco de las políticas y estrategias del CAC. Baby 03 -Climate-Smart Agroforestry Systems for the Dry Corridor of Central America. Programa Mesoamérica sin Hambre Guatemala: Marcos institucionales más efectivos para mejorar la agricultura familiar y la seguridad alimentaria y nutricional. Restauración del paisaje y agroforestación. Contribuir a la reducción de la mortalidad materna e infantil en Guatemala a través de la mejora de las prestaciones y la utilización de servicios esenciales de salud relacionados con la nutrición. Response to food security crisis in the most vulnerable communities in Guatemala affected by the 2014 drought and the "El Niño" episode of 2015-2016.

Respuesta a la crisis de seguridad alimentaria en las comunidades más vulnerables de Guatemala afectadas por la sequía de 2014 y el episodio de "El Niño" de 2015-2016

-Departamentos: Chiquimula, Huehuetenango, Jalapa, Jutiapa, Quetzaltenango, Quiché.

La institución presenta una alineación a política y a la Estrategia Nacional debido a que sus programas si cumplen los de los ejes de la Política Nacional de SAN. Se encuentra alineada en base a la cooperación técnica y financiera en disposición de financiamiento propio y armonizado otras instituciones.

#### **Delegación de la Unión Europea En Guatemala –UE-**

Es la encargada de representar a la Unión Europea en Guatemala fomentando el impulso de las relaciones políticas, económicas y sociales en las cuales cabe destacar el seguimiento de acciones de cooperación en Guatemala en conjunto con sus estados miembros, además participa en las negociaciones en la región centroamericana, cuenta con un área específica para la cooperación internacional, en la cual basa su apoyo económico al gobierno de Guatemala con el fin de reducir la desnutrición crónica y aguda así como también la pobreza, está enfocada en el tema SAN en conjunto con asistencia para negociaciones y acuerdos en base a nuevos progresos de problemáticas en el país. Presenta ayuda con el



financiamiento de proyectos en varios sectores como lo son los pueblos indígenas, el área rural y desarrollo socioeconómico. (Delegación de la Unión europea en Guatemala, 2016)

**A continuación se presenta los ejes programáticos de la política de los cuales trabajó en:**

-Disponibilidad de alimentos.

-Acceso de la población a los alimentos.

-Consumo de alimentos.

-Aprovechamiento biológico de los alimentos.

**-Tipo de cooperación:** cooperación financiera.

-Proyectos trabajados: Apoyo a producción subsistencial, fortalecer sistemas campesinos, talita kumi, asistencia alimentaria, fortalecimiento a pequeños agricultores. Programa de apoyo a la Política Nacional de Seguridad Alimentaria y Nutricional de Guatemala y su plan estratégico

-Departamentos: Chiquimula, Jalapa. Quetzaltenango, Quiché Totonicapán, Zacapa.

La institución presenta una alineación a política y a la Estrategia Nacional debido a que sus programas si cumplen la mayoría de los ejes de la Política Nacional de SAN. Se encuentra alineada en base a la cooperación financiera en disposición de financiamiento propio y armonizado a otras instituciones.

**Instituto Interamericano de Cooperación Para la Agricultura –IICA-**

Es una institución encargada de velar por el mejoramiento de la agricultura en Guatemala así mismo en 35 países, trata varios temas dentro de su agenda en los cuales destacan: agricultura, agricultura orgánica, agro negocios, agua, cambio climático, desarrollo rural, Seguridad Alimentaria y Nutricional, recursos naturales, entre otros. Dicho instituto también promueve el fortalecimiento de las instituciones encaminadas al desarrollo rural impulsando proyectos aplicados al progreso rural cada una de las actividades y proyectos van de acuerdo a los programas y proyectos de cada gobierno y de cada una de las políticas del país. Además por medio de las relaciones de cooperación se busca establecer mecanismos de coordinación con

otros organismos u entidades que persiguen objetivos en conjunto.  
(IICA,Guatemala, s/f)

**A continuación se presenta los ejes programáticos de la política de los cuales trabajó en:**

-Disponibilidad de alimentos.

-Acceso de la población a los alimentos.

-Consumo de alimentos.

-Aprovechamiento biológico de los alimentos.

**-Tipo de cooperación:** cooperación técnica y cooperación financiera.

-Proyectos trabajados: Asistencia técnica, Proyecto del progreso rural y fenómeno de recursos naturales, saneamiento de aguas.

-Departamentos: Jalapa. Quetzaltenango, Quiché Totonicapán, Sololá

La institución presenta una alineación a política y a la Estrategia Nacional debido a que sus programas si cumplen la mayoría de los ejes de la Política Nacional de SAN. Se encuentra alineada en base a la cooperación técnica en disposición de financiamiento propio y armonizado a otras instituciones o donantes.

### **Canadá-Agencia Canadiense de Desarrollo Internacional**

Institución en Guatemala que responde a las prioridades del país como tema principal se encarga de trabajar en base a los planes y proyectos encaminados en cada nación en este caso en Guatemala proyectando el desarrollo de largo y mediano plazo, enfoca sus planes de trabajo en la sociedad civil con el fin de abordar temas tales como: la pobreza, la desigualdad, la inseguridad, protección a jóvenes, mujeres y grupos indígenas. Se enfoca en tres áreas las cuales son: Gobernabilidad, pluralismo, diversidad y derechos humanos, crecimiento económico, y salud derechos de mujeres y niños. Con respecto al tema de Seguridad Alimentaria y Nutricional da capacitaciones a personal de salud y entes encargados del mejoramiento de la seguridad alimentaria, así mismo mejora los servicios de alimentos nutritivos en las familias del área rural especial mente en niños y mujeres indígenas. (Gobierno de Canada,2016)

**A continuación se presenta los ejes programáticos de la política de los cuales trabajó en:**

- Disponibilidad de alimentos
- Acceso de la población a los alimento
- Consumo de alimentos
- Aprovechamiento biológico de los alimentos.

**-Tipo de cooperación:** cooperación técnica y cooperación Financiera.

-Proyectos trabajados: FAS-FLACSO. Maíz Chapín contra el Hambre. Asistencia Técnica a agricultores de pequeña escala para la producción y venta de maíz y frijol de buena calidad; resiliencia y adaptación al cambio climático, producción de alimentos fortificados para infantes de 0 a 24 meses, que se distribuyen en zonas con altos índices de DC y capacitación a madres sobre buenas prácticas de higiene, salud y nutrición. Proyecto para desarrollo económico rural en el departamento de Sololá (PROSOL). Apoyo al programa de compras para el progreso. Asistencia al fomento de SAN Capacitación sobre derechos humanos.

-Departamentos: Jalapa. Quetzaltenango, Quiché Totonicapán, Sololá

La institución presenta una alineación a política y a la Estrategia Nacional debido a que sus programas si cumplen la mayoría de los ejes de la Política Nacional de SAN. Se encuentra alineada en base a la cooperación técnica y financiera en disposición de financiamiento propio y armonizado a otras instituciones.

#### **Programa Mundial de Alimentos –PMA-**

Es un organismo que trabaja en temas de alimentación y nutrición en donde existe cierta vulnerabilidad en el país tiene como fin mejorar la nutrición, la seguridad alimentaria y dar mejores progresos a los sectores donde existe desnutrición y hambre, dicho organismo pone en práctica operaciones, programas y proyectos encaminados a beneficiar a las personas que sufren de inseguridad alimentaria, así mismo fomenta el desarrollo económico, social y cultural de la nación. Ofrece alimentos fortificados y completos a niños y niñas en conjunto con las mujeres en periodo de lactancia u embarazo. Trabaja entorno a los nuevos Objetivos de Desarrollo Sostenible en Guatemala tiende a tratar las causas de la

desnutrición y las poblaciones que la sufren, busca fortalecer el mejoramiento de la lucha contra el hambre y la desnutrición además fomenta la ayuda humanitaria. Cabe hacer mención que proporciona alimentos a más de 20 millones de niños para su mejor desempeño de habilidades motriz en los mismos. (PMA, Naciones Unidas Guatemala, s/f)

**A continuación se presenta los ejes programáticos de la política de los cuales trabajó en:**

-Disponibilidad de alimentos.

-Acceso de la población a los alimentos.

-Consumo de alimentos.

-Aprovechamiento biológico de los alimentos.

**-Tipo de cooperación:** cooperación técnica y cooperación Financiera.

-Proyectos trabajados: Manual Operativo de la Operación Prolongada de Socorro y Respuesta - OPSR 200490 para la Asistencia alimentaria a las familias más vulnerables en el Corredor Seco Guatemalteco del Año 2016. Maíz Chapín contra el Hambre. Asistencia Técnica a agricultores de pequeña escala para la producción y venta de maíz y frijol de buena calidad; resiliencia y adaptación al cambio climático, producción de alimentos fortificados para infantes de 0 a 24 meses, que se distribuyen en zonas con altos índices de DC y capacitación a madres sobre buenas prácticas de higiene, salud y nutrición.

-Departamentos: Baja Verapaz. Chiquimula Jutiapa, Quetzaltenango, Chimaltenango, Quiché Totonicapán, Sololá, Zacapa

La institución presenta una alineación a política y a la Estrategia Nacional debido a que sus programas si cumplen los ejes de la Política Nacional de SAN. Se encuentra alineada en base a la cooperación técnica y financiera en disposición de financiamiento propio y armonizado a otras instituciones.

**Fondo de las Naciones Unidas para la Infancia-UNICEF-**

Es integrante de la Organización de las Naciones Unidas tiene como prioridad promover la protección y realización de los derechos de niños, niñas y

adolescentes, ayudando a satisfacer necesidades básicas para el fomento de nuevas oportunidades. Apoya la salud, la nutrición, saneamientos adecuados, protección contra la violencia y explotación de niños. Colabora con socios aliados, donantes y cooperantes internacionales en diversos sectores humanitarios, tiene como prioridad el cumplimiento de los Nuevos Objetivos de Desarrollo Sostenible, tiene como prioridad el trabajo con los siguientes temas: Inclusión social, protección de las niñas, niños y adolescentes, educación para la vida, un buen comienzo de la vida. Con respecto a SAN tiene a la contribución de la reducción de desnutrición crónica en el país. Fomenta el mejoramiento dentro de las instituciones para el fortalecimiento de la SAN e instruye en las primeras etapas de vida de los niños y niñas. (UNICEF, Guatemala, s/f)

**A continuación se presenta los ejes programáticos de la política de los cuales trabajó en:**

-Disponibilidad de alimentos.

-Acceso de la población a los alimentos.

-Consumo de alimentos.

-Aprovechamiento biológico de los alimentos.

**-Tipo de cooperación:** cooperación técnica y cooperación Financiera.

-Proyectos trabajados: Vigilancia Nutricional. Agua y saneamiento. Asistencia técnica en huertos y hogares.

-Departamentos: Huehuetenango, Alta Verapaz, Chiquimula, Jalapa. Quiché

La institución presenta una alineación a política y a la Estrategia Nacional debido a que sus programas si cumplen los ejes de la Política Nacional de SAN. Se encuentra alineada en base a la cooperación técnica y financiera.

**Agencia Española de cooperación internacional para el desarrollo-AECID-**

Es un órgano de gestión y ejecución de la política de cooperación del gobierno de España tiene como objetivos principales el trabajo contra la pobreza, y el desarrollo humano trabaja en conjunto con otras instituciones internacionales y organismos en la cual cuenta con una oficina de cooperación técnica siendo la

encargada de orientar los programas y proyectos de desarrollo los cuales son financiados por el gobierno de España, tiene como fin fomentar la ayuda al desarrollo equitativo de la nación, promoviendo la cooperación internacional de forma equitativa, cuenta con programas y proyectos encaminados a la desnutrición infantil y tiene programas de reducción de muertes violentas de mujeres, lo que pretende la institución en Guatemala es reducir el porcentaje de niños con bajo peso al nacer. (AECID, s/f)

**A continuación se presenta los ejes programáticos de la política de los cuales trabajó en:**

-Disponibilidad de alimentos.

-Acceso de la población a los alimentos.

-Consumo de alimentos.

-Aprovechamiento biológico de los alimentos.

-Prevención y tratamiento de la desnutrición.

**-Tipo de cooperación:** cooperación técnica y cooperación Financiera.

-Proyectos trabajados: Producción alimentaria. Apoyo y derecho a salud. Programas de derechos humanos. Gestión municipal, Fondo OPS.

-Departamentos: Chiquimula, Jalapa Huehuetenango, Quetzaltenango, Sololá.

La institución presenta una alineación a política y a la Estrategia Nacional debido a que sus programas cumplen los ejes de la Política Nacional de SAN. Se encuentra alineada en base a la cooperación técnica y financiera pero no se encuentra armonizada en coordinación con otros donantes.

**Organización Panamericana de La Salud –OPS-**

Es una organización encargada de combatir enfermedades con el fin de mejorar la calidad de salud en las personas, prolongando la duración de la vida en los seres humanos, trabaja en conjunto con diferentes organizaciones encargadas de velar por la salud en el país, se encarga de la promoción de la salud durante el ciclo de vida de las personas así mismo se enfoca en temas como la nutrición, medio ambiente, estilo de vida de las personas para el fomento de una mejor vida. La organización orienta planes y proyectos encaminados a las poblaciones más

vulnerables con el fin de promover cambios en las Seguridad Alimentaria y Nutricional en Guatemala. Cada uno de los programas y proyectos son correspondientes a la proyección de la buena salud de los alimentos tanto en los niños desde los primeros 1,000 días de vida así como en personas adultas. (OPS, Guatemala, s/f)

**A continuación se presenta los ejes programáticos de la política de los cuales trabajó en:**

-Acceso de la población a los alimentos.

-Consumo de alimentos.

**Tipo de cooperación:** cooperación técnica y cooperación Financiera.

-Proyectos trabajados: Programa de asistencia alimentaria en emergencias.

-Departamentos: Baja Verapaz, Chiquimula, Jutiapa.

La institución no presenta una alineación a política y a la Estrategia Nacional debido a que sus programas no cumplen del todo los ejes de la Política Nacional de SAN. Se encuentra alineada en base a la cooperación técnica y financiera, si se encuentra armonizada en coordinación con otros donantes.

### **Peace Corps (Cuerpo de paz en Guatemala)**

Es una organización encargada de generar cambios en las comunidades con el fin de enfrentar los desafíos o escenarios más atroces del país tiene como objetivos el ayudar a las personas para satisfacer sus necesidades, promover ayuda humanitaria enfocada en las áreas donde más se necesita ayuda para salir de las crisis, dicha institución está en más de 140 países en los cuales ha trabajado en temas como la lucha contra el hambre, protección del medio ambiente, mejor acceso a la tecnología, entre otros, cada uno de los diferentes programas o proyectos van encaminados a las necesidades del país proyectos como agricultura, negocios, salud, medio ambiente, desarrollo comunitario cada uno de dichos proyectos tiene especificaciones como el de la salud materno infantil el cual promueve asegurar a las madres y niños en las áreas rurales, así como dar una mejor seguridad

Alimentaria y Nutricional en dichas regiones del área rural en Guatemala. (Peace Corps, s/f)

**A continuación se presentan los ejes programáticos de la política de los cuales trabajó en:**

-Consumo de alimentos.

-Prevención y tratamiento de la desnutrición.

**-Tipo de cooperación:** cooperación técnica y Financiera.

-Proyectos trabajados: Salud materno infantil en el área de SAN. Seguridad Alimentaria y Nutricional en las comunidades.

-Departamentos: Sololá, Quiché, Quetzaltenango.

La institución no presenta una alineación a política y a la Estrategia Nacional debido a que sus programas no cumplen la mayoría de los ejes de la Política Nacional de SAN. Se encuentra alineada en base a la cooperación técnica en disposición de financiamiento propio y armonizado a otras instituciones donantes.

#### **Acción Contra el Hambre –ACH-**

Es una organización encargada de velar por la lucha contra las causas del hambre combate la desnutrición tanto crónica como aguda a las vez garantiza la seguridad a las personas más vulnerables en las cuales padecen de las mismas cada uno de sus programas y proyectos son específicamente de ayuda humanitaria, encaminados en las siguientes áreas de intervención como nutrición, agua y saneamiento, Seguridad Alimentaria y Nutricional para proporcionar a niños, hombres y mujeres cuidados durante la etapa de vida saludable así mismo para combatir dichas amenazas. También atienden a personas que son vulnerables ante desastres naturales, y a personas que viven bajo extrema pobreza, dicha organización está en más de 40 países en los cuales trabaja de acuerdo a temas prioritarios para combatir ciertas problemáticas tanto a futuro como las actuales. (ACH, Guatemala, s/f)

**A continuación se presentan los ejes programáticos de la política de los cuales trabajó en:**

-Disponibilidad de alimentos.



-Acceso de la población a los alimentos.

-Consumo de alimentos.

-Aprovechamiento biológico de los alimentos.

-Prevención y tratamiento de la desnutrición.

**-Tipo de cooperación:** cooperación técnica, y cooperación financiera.

-Proyectos trabajados: Contribuir a la reducción de la mortalidad materna e infantil en Guatemala a través de la mejora de las prestaciones y la utilización de servicios esenciales de salud relacionados con la nutrición. Respuesta de emergencia a la crisis alimentaria de familias afectadas por la sequía del 2015 ocasionada por el fenómeno de " El Niño", Dipecho sequía colaboración con fews.net ,ASDI emergencia, colaboración con PMA, emergencia ECHO sequia 2016. Response to food security crisis in the most vulnerable communities in Guatemala affected by the 2014 drought and the "El Niño" episode of 2015-2016

-Departamentos: Baja Verapaz, Chiquimula, Huehuetenango, Quetzaltenango, Quiché. Zacapa.

La institución presenta una alineación a política y a la Estrategia Nacional debido a que sus programas si cumplen los ejes de la Política Nacional de SAN. Se encuentra alineada en base a la cooperación técnica en disposición de financiamiento propio. Y se encuentra armonizada a otras instituciones donantes.

#### **Heifer International Guatemala-HEIFER-**

Es una organización que trabaja para la reducción de la pobreza, el hambre, el desarrollo social, comunitario agrícola en base a las necesidades de familias o poblaciones del área rural en Guatemala, busca incrementar el desarrollo comunitario de forma sostenible proporcionando capacitaciones por medio de programas, proyectos en los cuales se generan un desarrollo de forma equitativa, también trabaja con el fin de mejorar las condiciones de vida de personas o poblaciones que sufren de hambre o que son vulnerables a las mismas. La organización promueve el desarrollo comunitario donde prioriza acciones a recursos productivos y sostenibles en lo agrícola para la reducción del hambre y la pobreza con la prioridad de fomentar la seguridad alimentaria en las áreas rurales del país.

Asimismo la restauración de la naturaleza y conservación de la agricultura en las comunidades indígenas. (HEIFER, Guatemala, s/f)

**A continuación se presentan los ejes programáticos de la política de los cuales trabajó en:**

-Disponibilidad de alimentos.

-Acceso de la población a los alimentos.

-Consumo de alimentos.

-Aprovechamiento biológico de los alimentos.

-Prevención y tratamiento de la desnutrición.

**-Tipo de cooperación:** cooperación técnica.

-Proyectos trabajados: Conservación forestal y de la biodiversidad y agricultura adaptada de las comunidades indígenas en la cuenca de la región de bocas del Polochic. Incremento de la productividad rural en familias campesinas y conservación - restauración de la naturaleza en los bosques de alta Verapaz

-Departamentos: Alta Verapaz, Izabal.

La institución presenta una alineación a política y a la Estrategia Nacional debido a que sus programas si cumplen los ejes de la Política Nacional de SAN. Se encuentra alineada en base a la cooperación técnica en disposición de financiamiento propio. Y no se encuentra armonizada a otras instituciones donantes.

**We Effect (la ayuda para la auto ayuda)**

Organización que lucha contra la pobreza integrada por sesenta compañías y organizaciones con origen al movimiento de cooperación sueco, con el fin de que hombres y mujeres mejoren las condiciones de vida así como sus derechos. La organización vela por la ayuda mutua trabaja en defender las condiciones de vida de las personas en el ámbito social democrático, así mismo pelea por el bienestar personal ayuda en temas como la pobreza encaminada al bien común el cual busca apoyar a las organizaciones de agricultores en el área rural del país, defiende los derechos de las mujeres y fomenta el desarrollo agrícola con proyectos de desarrollo agropecuario. Su área de interés es el respeto a los derechos humanos. (We Effect, Guatemala, s/f)

**A continuación se presentan los ejes programáticos de la política de los cuales trabajó en:**

- Acceso de la población a los alimentos.
- Consumo de alimentos.
- Aprovechamiento biológico de los alimentos.
- Prevención y tratamiento de la desnutrición.
- Tipo de cooperación:** cooperación técnica.
- Proyectos trabajados: Desarrollo agropecuario. Asistencia a programas sociales.
- Departamentos: Huehuetenango, Quiché,

La institución no presenta una alineación a política y a la Estrategia Nacional debido a que sus programas no cumplen la mayoría de ejes de la Política Nacional de SAN. Se encuentra alineada en base a la cooperación técnica en disposición de financiamiento propio. Y no se encuentra armonizada a otras instituciones donantes.

**La Soberana Orden militar y hospitalaria de San Juan de Jerusalén, de Rodas y de Malta (Orden De Malta)**

Es una organización que está sujeta al derecho internacional es conocida como una orden religiosa la cual pelea y aboga por los derechos humanos, mantiene relaciones bilaterales con 100 Estados y se encuentra en 120 países. Cada uno de los programas y proyectos van dirigidos a obras sociales obras médicas y humanitarias en áreas que son excluidas en la sociedad, trabaja en desastres naturales y ayuda a víctimas de conflictos armados. Realiza proyectos de asistencia médica, asistencia social, infraestructura social, enfermedades y epidemias etc. Además cuenta con relaciones diplomáticas con los gobiernos de los países donde trabaja con el fin de darle proyección a sus programas médicos, facilitando la impartición de material sanitario a las personas necesitadas, y cubrir el área social. (Orden de Malta, Guatemala, s/f)

**A continuación se presentan los ejes programáticos de la política de los cuales trabajó en:**

- Acceso de la población a los alimentos.
- Consumo de alimentos.

-Prevención y tratamiento de la desnutrición.

**-Tipo de cooperación:** cooperación técnica.

-Proyectos trabajados: Asistencia médica social.

-Departamentos: Sololá, Quiché.

La institución no cumple la mayoría de los ejes de la Política Nacional de SAN, y a la Estrategia Nacional, se encuentra alineada en base a la cooperación técnica en disposición de financiamiento propio asimismo armonizada a otras instituciones donantes.

### **Plan Internacional**

Trabaja en 70 países se enfoca en personas, niños y niñas de las comunidades promueve los derechos humanos y el desarrollo comunitario cuenta con programas y proyectos enfocados a la niñez guatemalteca en la cual cubren las necesidades de acuerdo a su etapa de evolución en la vida trabaja en la eliminación de la violencia contra las mujeres dicha organización pelea por el desarrollo y potencial de los niños dentro de la sociedad en el cual se hagan respetar los derechos del niño como de los adulto así mismo trabaja en áreas donde existe extrema pobreza, también se enfoca en la nutrición de los menores de edad en donde ha implantado programas de acorde a las necesidades del país, entorno al combate de la desnutrición crónica y aguda en Guatemala, ha propuesto temas en cómo mejorar la Seguridad Alimentaria y Nutricional en Guatemala con el fin de optar por un mejor progreso social. (Plan Internacional Guatemala, s/f)

**A continuación se presentan los ejes programáticos de la política de los cuales trabajó en:**

-Disponibilidad de alimentos.

-Acceso de la población a los alimentos.

-Consumo de alimentos.

-Aprovechamiento biológico de los alimentos.

-Prevención y tratamiento de la desnutrición.

**-Tipo de cooperación:** cooperación técnica, y cooperación financiera.

-Proyectos trabajados: Atención y desarrollo de la primera infancia. Proyecto a la niñez. Reducir brechas niñas con futuro. BID protección de la niñez |Salud y SAN Baja Verapaz

-Departamentos: Alta Verapaz, Baja Verapaz, Jalapa.

La institución presenta una alineación a política y a la Estrategia Nacional debido a que sus programas si cumplen los ejes de la Política Nacional de SAN. Se encuentra alineada en base a la cooperación técnica en disposición de financiamiento propio. Y se encuentra armonizada a otras instituciones donantes.

### **World Vision Visión Mundial Guatemala**

Es una organización cristiana que fomenta la ayuda humanitaria promueve el desarrollo y la justicia a favor de los niños y niñas de Guatemala trabaja con las comunidades en áreas rurales donde son vulnerables a la pobreza y a enfermedades de diferente índole causadas por el hambre. Trabaja en Guatemala impulsando programas y proyectos encaminados a la transformación de la igualdad para la reducción de la pobreza en el país, así como para mejorar las condiciones de vida de los niños y niñas en Guatemala. Se enfoca en áreas como la salud, nutrición, protección de la niñez, educación, desarrollo económico etc. La organización apoya a la niñez Guatemalteca con el fin de fomentar el desarrollo y mejorar la salud de los mismos es por ello que ofrece seguridad médica enfocada en todas las áreas de la salud humana. (World Vision, 2017)

### **A continuación se presentan los ejes programáticos de la política de los cuales trabajó en:**

- Disponibilidad de alimentos.
- Acceso de la población a los alimentos.
- Consumo de alimentos.
- Aprovechamiento biológico de los alimentos.
- Prevención y tratamiento de la desnutrición.
- Tipo de cooperación:** cooperación técnica.

-Proyectos trabajados: Protección a la niñez. Programas de vigilancia y Nutricional. Respuesta a emergencias en casos de desastres naturales y reducción de la desnutrición infantil.

-Departamentos: Chiquimula, Huehuetenango, Jutiapa, Zacapa, Quetzaltenango, San Marcos

La institución presenta una alineación a política y a la Estrategia Nacional debido a que sus programas si cumplen los ejes de la Política Nacional de SAN. Se encuentra alineada en base a la cooperación técnica en disposición de financiamiento propio. Y no se encuentra armonizada a otras instituciones donantes.

Fuente: elaboración propia (2016) a partir del Grupo de Instituciones de Apoyo GIA, en base a la Política Nacional De Seguridad Alimentaria y Nutricional, SESAN.

### **Donantes del G13**

Dentro de la identificación de la incidencia en cooperación internacional en caso de SAN, con base en el G13 el Gobierno de Guatemala y el grupo de cooperantes del G-13 han efectuado reuniones en donde se aprecian a cada uno de los países con los cuales Guatemala ha sido beneficiado, los integrantes del G13 son: Rusia, Brasil, México, Sudáfrica, India, China, Estados Unidos, Canadá, Italia, Japón, Francia, Alemania y Reino Unido.

El propósito del G-13 ha sido apoyar a Guatemala en su desarrollo para analizar temas de la actualidad y darles seguimiento a la coordinación de forma equitativa. Por lo que se realizó un análisis de presencia e incidencia en base al G-13 a continuación los siguientes integrantes:

#### **Donantes del G13**

**México:** es uno de los países pioneros en destacar la necesidad de abordar de manera integral y regional la problemática de la Seguridad Alimentaria y Nutricional (SAN), México se ha enfocado en la región de Mesoamérica en donde establece estrategias para incidir al desarrollo de las principales necesidades de SAN. Plantea la “Iniciativa Mesoamérica Sin Hambre (MSH). Esta iniciativa nace del Acuerdo

Marco de Cooperación suscrito entre el Gobierno de México y la FAO, y se reconoce como una de las principales ofertas de cooperación internacional mexicana de mayor impacto.” (Innpactia, 2016).

La región de Mesoamérica ha optado por conformar nueve frentes parlamentarios contra el hambre el cual lo ha logrado gracias a un programa llamado: “Mesoamérica sin Hambre, auspiciado por la AMEXCID e implementado por la FAO, que coordinan esfuerzos con organismos internacionales como el Parlamento Centroamericano (PARLACEN) y el Parlamento Latinoamericano y Caribeño (PARLATINO) para impulsar espacios de diálogo, construcción de institucionalidad y normatividad para la seguridad alimentaria y nutricional y la agricultura familiar en la región.” (Frente Parlamentario Contra el Hambre de América Latina y el Caribe, 2016.) Se estima que dicho programa es un compromiso para impulsar a los demás países de la región con el apoyo de la FAO para lograr una región libre de hambre estimada para el 2025.

**Suecia:** ha logrado incidir fuertemente en Guatemala por que tiene como objetivo reducir la pobreza, promover un crecimiento económico, promover el desarrollo democrático a través de los siguientes objetivos: promover la igualdad económica y social, el desarrollo económico, el uso sostenible de los recursos naturales y la protección del medio ambiente, la igualdad entre hombres y mujeres. Centra su atención en la igualdad social con el enfoque especial de niños y mujeres en los pueblos indígenas. Así como también promueve acciones de cooperación en el área de Centroamérica, en donde establecen reuniones con agencias internacionales para el desarrollo. (Markensten, 2004). Suecia financia programas en temas priorizados que giran en torno a la Seguridad Alimentaria y Nutricional, con el fin de mejorar la alimentación y reducir la desnutrición crónica en niños menores de cinco años. en Guatemala trabaja con entidades como: UNICEF, SEGEPLAN, Secretaría Presidencial de la Mujer (SEPREM), Secretaría de la Paz (SEPAZ), Defensoría de la Mujer Indígena (DEMI), Instituto Nacional de Estadística, municipalidades en el interior, PNUD, Organización Panamericana de la Salud (OPS/PAHO), UNFPA,

OACNUDH, FAO, FLACSO, etc.; entre otras. (Embajada de Suecia Guatemala, 2015).

**Alemania:** ha sido de gran ayuda en el desarrollo de la gobernabilidad y la consolidación de la democracia por la superación de desequilibrios sociales con respecto a la alta pobreza que se vive en el país. Alemania contribuye en el tema de abastecimientos de agua potable, el cual ejerce un fuerte dominio sobre diálogos políticos en base a alimentación de mejor calidad, promueve a los microempresarios, los ayuda en temas de implementación de talleres que giran en torno al beneficio de la agricultura. (Embajada de Alemania Guatemala, 2016).

**Brasil:** la cooperación de dicho país en Guatemala a desarrollo una cooperación técnica la cual ha tenido un mejoramiento a una mayor implementación tecnológica para fomentar el desarrollo en las empresas destinadas a fomentar charlas o capacitaciones que van dirigidas a el sector institucional tanto públicas como privadas. Dicho país ha trabajado con diferentes instituciones en las cuales tratan el tema de la Seguridad Alimentaria y Nutricional en el país, es por ello que ha trabajado con el Programa Mundial de Alimentos PMA, aportando ayuda a favor de la niñez que viene en pobreza y padecen de desnutrición crónica, también ha ayudado a cubrir a las mujeres en periodo de lactancia y a las embarazadas por medio de programas y proyectos en conjunto con dicha institución (Sela, 2013).

**Canadá:** dicho país se compromete con Guatemala en el tema de lograr una mayor seguridad alimentaria, asegurando el futuro de los niños y la juventud con el fin de estimular el crecimiento sostenible en la población afectada. Dicha cooperación ha sido importante para Guatemala debido a que se han implementado lograr resultados positivos para el desarrollo en temas de seguridad alimentaria, educación, ambiente, entre otros. (Segeplán, 2016)

El gobierno de Canadá tiene una mayor influencia en programas de cooperación con Guatemala en SAN, programas como MAECD promueven la realización de la Seguridad Alimentaria y Nutricional con el fin de mejorar la productividad agrícola,



la competencia rural, cada uno de los esfuerzos en seguridad alimentaria se enfocan en diferentes proyectos tales como:

1. Proyecto “Maíz Chapín Contra el Hambre”.
2. Proyecto para Desarrollo Económico Rural en el Departamento de Sololá (PROSOL)
3. Apoyo al Programa de Compras para el Progreso. (Embajada de Canadá, 2016).

**Estados Unidos:** trabaja con la agencia para el Desarrollo Internacional (USAID), el cual ofrece ayuda importante en materia de ayuda humanitaria para Guatemala, en áreas como: construcción de una mejor educación y capacitación, estabilizar a la población mundial, proteger la salud entre otros. Guatemala ha sido favorecido por dicho país en el cual se ha trabajado en áreas prioritarias para el crecimiento del desarrollo de la Seguridad Alimentaria y Nutricional. Además ha trabajado en coordinación con el Ministerio de Agricultura, Ganadería y Alimentación en diferentes proyectos. Cada uno de los programas impulsados por USAID tiene como fin cubrir las áreas de alimentación, asimismo ofrece monitoreo de crecimiento de niños y niñas, ofrecen programas para el desarrollo social, económico, político etc. (Segeplan, s/f)

**Italia :** la cooperación ha sido fundamental debido a que presenta ayuda para el desarrollo como parte fundamental de la política exterior del gobierno de Italia el cual está enfocado en satisfacer la seguridad alimentaria, tiene como objetivos luchar contra la pobreza, lograr el desarrollo económico, y se enfoca en áreas como desarrollo humanitario etc. Además cuenta con ONG’s italianas que operan juntamente con la Unión Europea tales como: Oxfam Italia, CEFA, CISP etc. (Segeplan, s/f.)

**Japón :**ha ayudado a Guatemala con cooperación técnica y financiera, asimismo ha trabajado con asistencia para los agricultores mediante el Sistema de Cooperación Internacional del Japón (JICS), juntamente el beneficiario es Ministerio de Agricultura, Ganadería y Alimentación (MAGA) (Embajada del Japón en Guatemala,2013), Japón ha apoyado desde hace varios años a combatir la

desnutrición y la salud materna infantil en donde presenta proyectos los cuales presentan un fortalecimiento de la capacidad de las comunidades rurales para enfrentar la seguridad alimentaria

**China:** el gobierno de la República de China Taiwán, ha aportado ayuda a Guatemala en diversos proyectos de cooperación técnica, como financiera, en el cual se establecen acuerdos para garantizar el mejoramiento en programas y proyectos para contribuir al desarrollo sostenible de la nación, asimismo es uno de los países más proactivos en Centroamérica en temas de ayuda humanitaria (Parlacen, 2014).

**India:** reconoce que la Seguridad Alimentaria y Nutricional es prioridad, el cual quiere solucionar es por eso que ha mantenido relaciones con la Unión Europea como una estrategia a favor de inversiones para mejores proyectos, con Guatemala no cuenta con proyectos sobre la seguridad alimentaria, pero ofrece su apoyo en otras áreas como lo es el sector industrial. (Embajada de la India en Guatemala)

**Rusia:** la cooperación de Rusia no está enfocada en SAN pero ofrece diferentes aportes al país beneficiándolo con apoyo al sistema educativo, por el ofrecimiento de becas, ha apoyado al fortalecimiento de apoyo científico, asimismo ofrece maestrías. Trabaja con diferentes instituciones entre la cuales cabe destacar a la Organización de las Naciones Unidas para la Alimentación y la Agricultura - FAO- también ofrece intercambio en dicho país a personas jóvenes para incrementar sus capacidades. (SEGEPLAN, Rusia).

**Francia:** las relaciones con Guatemala se han reforzado en diferentes áreas en el tema de SAN. El cual tiene diferentes acuerdos en donde se enfocan en áreas como: registro y catastro, conservación del medio ambiente, y ayuda alimentaria, ha trabajado con SESAN en apoyos a proyectos de asistencia alimentaria y nutricional en conjunto con el PMA brindando alimentos a niños y a niñas que padecen de desnutrición crónica apoya a mujeres embarazadas y lactantes, agricultores ya familias expuestas ante procesos de la lucha contra el hambre en el país es por eso que dicho país ha reforzado relaciones en torno a la ayuda alimentaria como prioridad y compromiso con diferentes entidades que ayudan al progreso del país.

También ha brindado apoyo a los temas como la salud, medio ambiente, derechos humanos etc., en relación y desarrollo del país. (SEGEPLAN, s/f)

**Reino Unido:** ha aportado apoyo financiero en temas relacionados para la paz entre los sectores de la cooperación del Reino Unido están: electrificación, agua potable, derechos humanos, educación, lucha contra la pobreza, medio ambiente entre otros. Ha aportado en temas del desarrollo Industrial en el país. trabaja con diferentes organizaciones tales como el Programa Mundial de Alimentos de las Naciones Unidas –PMA- el fondo de las Naciones Unidas para la Infancia UNICEF, FAO, entre otras con el fin de fortalecer las capacidades de coordinación con respecto a las crisis humanitarias o escenarios de emergencia en el país, por lo que el Departamento para el Desarrollo Internacional del Reino Unido –DFID- ha proporcionado seminarios para mejorar la Seguridad Alimentaria y Nutricional en el país con el fin de fortalecer las capacidades de las instituciones en las cuales labora. También se enfoca en el área agrícola la cual ha trabajado para el mejoramiento de la planificación de la misma en el país. (FAO)

Fuente: elaboración propia, (2016). A partir del grupo de donantes G13 de la cooperación internacional, en favor de la política de SAN.

Se logró sistematizar los proyectos financiados por la cooperación Internacional vinculados a la política de SAN. Resultado análisis de los proyectos elegidos para diferenciar las estrategias en el financiamiento de la cooperación internacional con los cooperantes vinculados a SAN.

Durante la realización del presente trabajo se apreció la evaluación y seguimiento de los proyectos con sus respectivos montos específicos, también se identificaron la fecha de inicio y finalización por parte de la cooperación internacional identificando las áreas en las cuales se establecieron dichos programas y proyectos en materia de Seguridad Alimentaria y Nutricional.

Se identificó la implementación de acciones para mejorar la SAN en Guatemala en base a la cooperación internacional en relación a la vinculación de los planes de trabajo de SESAN en función de la cooperación que recibe por medio de los cooperantes, con base a la política de Seguridad Alimentaria y Nutricional en Guatemala, en la cual se trabajaron específicamente en base a los siguientes ejes programáticos de dicha política los cuales son:

### **-Disponibilidad de alimentos.**

Facilitación de producción alimenticia, capacitación técnica, generación de programas de competitividad, protección de fuentes de agua, sistema de monitoreo, mejorar la productividad el cultivo, producción de alimentos básicos.

### **-Acceso de la población a los alimentos.**

Disponición de alimentos, generación de nuevos empleos, proyectos vinculados a cultivos que mejoren la calidad de vida en las personas, programas de asistencia alimentaria y nutricional, almacenamiento y provisión de alimentos, costo de alimentos en base la canasta básica.

### **-Consumo de alimentos.**

Programas y proyectos encaminados a la promoción de la lactancia materna, campañas de información, atención y desarrollo, asistencia alimentaria en niño y niñas en los primeros días de nacimiento, capacitaciones de alimentos procesados, defensa de los derechos humanos, comunicación en temas de educación de emergencia.

### **-Aprovechamiento biológico de los alimentos.**

Programas de educación sobre alimentación, educación, sostenibilidad de la producción alimenticia, jornadas médicas masivas, control y vigilancia de la higiene en la producción de alimentos, vigilancia sobre la calidad de agua y temas de saneamiento, prevención de enfermedades, apoyo comunitario.

### **-Prevención y tratamiento de la desnutrición.**

Programas encaminados al tratamiento de la desnutrición, recuperación en niños, niñas, mujeres embarazadas, y mujeres lactantes, atención a programas al ministerio de salud pública y asistencia social, apoyo comunitario a la prevención del tratamiento contra la desnutrición.

### **-Cooperación internacional.**

Cooperación técnica y financiera de organizaciones internacionales para implementación de programas y proyectos alineados a la Política Nacional de Seguridad Alimentaria y Nutricional, identificación de áreas en materia de SAN.

En base a la cooperación internacional se crea un cuadro en donde se analiza a las Instituciones donantes y al Grupo de Instituciones de Apoyo en favor de la alineación y armonización de la Política de SAN en el país.

Grupo GIA Instituciones / G13	Análisis	Tipo de Cooperación brindada a Guatemala.
Acción contra el Hambre (ACH).	Institución encargada al combate de la desnutrición, fomenta programas de ayuda humanitaria. Trabaja en problemáticas tanto a futuro como actuales. Así mismo cumple la mayoría de los ejes de la política de SAN, y se encuentra alineada y armonizada a otras instituciones donantes.	Técnica y financiera
Alemania	Ha ayudado a la gobernabilidad y consolidación de la democracia, por la superación de desequilibrios sociales, contribuye en temas de abastecimientos de agua potable. Así mismo implementa talleres a favor de la agricultura.	Técnica
Agencia Española de cooperación internacional para el desarrollo (AECID)	Tiene como objetivos principales el trabajo contra la pobreza, y el desarrollo humano, cuenta con programas y proyectos encaminados a la desnutrición infantil, presenta una alineación a política y a la Estrategia Nacional debido a que sus programas cumplen los ejes de la Política Nacional de SAN. Se encuentra alineada a la	Técnica y financiera

	cooperación pero no armonizada, en coordinación con otros donantes.	
Brasil	Mejoramiento e implementación tecnológica para fomentar el desarrollo en las empresas destinadas al sector institucional tanto público como privado. Ha trabajado con diferentes instituciones en las cuales tratan el tema de la SAN en el país, ha trabajado con el Programa Mundial de Alimentos PMA, aportando ayuda a favor de la niñez que viene en pobreza y padecen de desnutrición crónica, también ha ayudado a cubrir a las mujeres en periodo de lactancia y a las embarazadas por medio de programas y proyectos a favor de la SAN.	Técnica
Canadá-Agencia Canadiense de Desarrollo Internacional	Se encarga de trabajar en base a los planes y proyectos encaminados en cada nación, proyectando el desarrollo de largo y mediano plazo, enfoca sus planes de trabajo en la sociedad civil con el fin de abordar temas tales como: la pobreza, la desigualdad, la inseguridad, protección a jóvenes, mujeres y grupos indígenas. Fomenta capacitaciones a personal de salud y entes encargados del mejoramiento de la seguridad alimentaria. Presenta una alineación a la política de SAN así como armonizada en trabajo con otras instituciones.	Técnica y financiera

<p>Canadá:</p>	<p>Se compromete con Guatemala en el tema de lograr una mayor seguridad alimentaria, en el futuro de los niños y la juventud con el fin de estimular el crecimiento sostenible en la población afectada. Dicha cooperación ha sido importante para Guatemala, ha tenido influencia en programas de cooperación con Guatemala en SAN, programas como MAECD. Con el fin de mejorar la productividad agrícola, la competencia rural.</p>	<p>Técnica y financiera</p>
<p>China – taiwan</p>	<p>Institución cooperante en el tema de SAN, enfocada al trabajo en conjunto con el ministerio de Agricultura, Ganadería y Alimentación-MAGA- en Guatemala, ha aportado cooperación en especies tales como el beneficio de arroz, maíz, frijol, papaya, etc. Trabaja con diferentes organizaciones entre ellas Visión Mundial Guatemala, ha apoyado con donativos para el desarrollo del país sobresaliendo donativos en función de apoyo a proyectos sobre desnutrición crónica. Presentan una alineación a la política de san y se encuentra armonizada con otras instituciones.</p>	<p>Técnica y financiera</p>
<p>China</p>	<p>Ha aportado ayuda a Guatemala, en el cual se establecen acuerdos para contribuir al desarrollo sostenible es uno de los países más proactivos en Centroamérica en temas de ayuda humanitaria.</p>	<p>Técnica y financiera</p>

<p>Delegación de la Unión Europea En Guatemala – UE-</p>	<p>representa a la Unión Europea en Guatemala fomenta el impulso de las relaciones políticas, económicas y sociales en las cuales destacan el seguimiento de acciones de cooperación en Guatemala en conjunto con sus estados miembros, además participa en las negociaciones en la región centroamericana, cuenta con un área específica para la cooperación internacional, en la cual basa su apoyo económico al gobierno de Guatemala con el fin de reducir la desnutrición crónica y aguda así como también la pobreza, está enfocada en el tema SAN. Se encuentra alineada a la política de san y armonizada a otras instituciones.</p>	<p>Financiera</p>
<p>Entidad de las Naciones Unidas para la Igualdad de Género y el Empoderamiento de Las Mujeres. (ONU-Mujeres Guatemala)</p>	<p>La institución fomenta los lazos de cooperación en relación a las problemáticas de carácter internacional como nacional enfocada en dar soluciones a problemas humanitarios como la SAN y la igualdad de género tiene énfasis en las mujeres especialmente del área rural promueve la participación de las mujeres por medio de alianzas en conjunto con el Programa de Naciones Unidas para el Desarrollo-PNUD- trabaja en prevención de los matrimonios infantiles para niñas menores de 14 años. Está alineada y armonizada a la política de SAN.</p>	<p>Técnica</p>



Estados Unidos	Trabaja con la agencia para el Desarrollo Internacional (USAID), el cual ofrece ayuda importante en materia de ayuda humanitaria para Guatemala, en áreas como: construcción de una mejor educación y capacitación, estabilizar a la población mundial, proteger la salud entre otros. Además ha trabajado en coordinación con el Ministerio de Agricultura, Ganadería y Alimentación en diferentes proyectos. Los programas impulsados por USAID tiene como fin cubrir las áreas de alimentación, asimismo ofrece monitoreo de crecimiento de niños y niñas, ofrecen programas para el desarrollo social, económico, político.	Técnica y financiera
FEWS NET (Famine Early Warning Systems Network)	Institución financiada por USAID, en programación a la cooperación de la ayuda alimentaria en Guatemala es un ente proveedor al tema de la Seguridad Alimentaria y Nutricional encaminada a los planes de gobierno de país, trabaja en conjunto con SESAN para el mejoramiento del corredor seco en Guatemala, ayuda a los gobiernos a formular planes de trabajo para enfrentar las crisis como la inseguridad alimentaria en el caso de Guatemala.	Técnica
Fondo de las Naciones Unidas para la Infancia- UNICEF-	Promueve la protección y realización de los derechos de niños, niñas y adolescentes, ayudando a satisfacer necesidades básicas para el fomento de nuevas oportunidades.	Técnica y financiera

	<p>Apoya la salud, la nutrición, saneamientos adecuados, protección contra la violencia y explotación de niños. Colabora con socios aliados, donantes y cooperantes internacionales en diversos sectores humanitarios, tiene como prioridad el cumplimiento de los Nuevos Objetivos de Desarrollo Sostenible tiene Fomenta el mejoramiento dentro de las instituciones para el fortalecimiento de la SAN. Además presenta una alineación a la política de SAN y armonizada a otras instituciones.</p>	
Francia:	<p>tiene diferentes acuerdos en donde se enfocan en áreas como: registro y catastro, conservación del medio ambiente, y ayuda alimentaria, ha trabajado con SESAN en apoyos a proyectos de asistencia alimentaria y nutricional en conjunto con el PMA brindando alimentos a niños y a niñas que padecen de desnutrición crónica apoya a mujeres embarazadas y lactantes, agricultores y a familias expuestas ante procesos de la lucha contra el hambre También ha brindado apoyo a los temas como la salud, medio ambiente, derechos humanos etc., en relación y desarrollo del país.</p>	Técnica y financiera
Heifer International Guatemala- HEIFER-	<p>Trabaja para la reducción de la pobreza, el hambre, el desarrollo social, comunitario agrícola en base a las necesidades de familias o poblaciones del área rural proporciona</p>	Técnica

	capacitaciones por medio de programas, proyectos. La organización promueve el desarrollo comunitario donde prioriza acciones a recursos productivos y sostenibles para la reducción del hambre y la pobreza. La institución está alineada a la política de san pero no armonizada a otras instituciones.	
Instituto Interamericano de Cooperación Para la Agricultura – IICA-	Se enfoca en la agricultura en Guatemala, trata varios temas en los cuales destacan: agricultura orgánica, agro negocios, agua, cambio climático, desarrollo rural, Seguridad Alimentaria y Nutricional, recursos naturales. Además por medio de las relaciones de cooperación se establece mecanismos de coordinación con otros organismos u entidades. Cumple los lineamientos de la política de SAN y está armonizada a otras instituciones donantes.	Técnica y financiera
Instituto De Nutrición De Centro América y Panamá -INCAP-	Encargada de alimentación y nutrición al sistema de integración centroamericana trata temas como nutrición en Centroamérica así mismo se preocupa por el tema de la seguridad alimentaria en Guatemala, combate problemas sociales tales como: la pobreza, el desarrollo humano. Promueve el fortalecimiento de las instituciones mediante nuevos programas a nivel nacional, apoya a los proyectos de alimentación y nutrición. Está alineada a la política de SAN y armonizada a otras instituciones.	Técnica

Italia	Presenta ayuda para el desarrollo como parte fundamental de la política exterior del gobierno de Italia, enfocado en satisfacer la seguridad alimentaria, tiene como objetivos luchar contra la pobreza, lograr el desarrollo económico, en áreas como desarrollo humanitario etc. Además cuenta con ONG's italianas que operan juntamente con la Unión Europea tales como: Oxfam Italia, CEFA, CISP etc.	Técnica
India	reconoce que la Seguridad Alimentaria y Nutricional es prioridad, el cual quiere solucionar es por eso que ha mantenido relaciones con la Unión Europea como una estrategia a favor de inversiones para mejores proyectos, con Guatemala no cuenta con proyectos sobre la seguridad alimentaria, pero ofrece su apoyo en otras áreas como lo es el sector industrial. (Embajada de la India en Guatemala)	
Japón :	Trabaja con asistencia para los agricultores mediante el Sistema de Cooperación Internacional del Japón (JICS), juntamente el beneficiario es Ministerio de Agricultura, Ganadería y Alimentación (MAGA). Ha apoyado desde hace varios años a combatir la desnutrición y la salud materna infantil en donde presenta proyectos los cuales presentan un fortalecimiento de la capacidad	Técnica y financiera

	de las comunidades rurales para enfrentar la seguridad alimentaria.	
México:	Aborda de manera integral y regional la problemática de la Seguridad Alimentaria y Nutricional (SAN), se enfoca en la región de Mesoamérica, donde establece estrategias para incidir al desarrollo de las principales necesidades de SAN. Plantea la “Iniciativa Mesoamérica Sin Hambre” (MSH) auspiciado por la AMEXCID e implementado por la FAO, que coordinan esfuerzos con organismos internacionales como el Parlamento Centroamericano (PARLACEN) y el Parlamento Latinoamericano y Caribeño (PARLATINO) para impulsar espacios de diálogo, construcción de institucionalidad y normatividad para la seguridad alimentaria y nutricional y la agricultura familiar en la región.”.	Técnica y financiera
Oxford Committee for Famine Relief International OXFAM	En Guatemala se enfoca en diferentes temas tales como la igualdad de géneros, la pobreza, derechos humanos, incidencia política ayuda humanitarias etc. Trabaja con más de 90 países en Guatemala labora con mujeres del área rural y en comunidades que viven en extrema pobreza. Cuenta con 19 organizaciones que se apoyan mutuamente en coordinación para los problemas sociales, fomenta programas de capacitación para	Técnica

	mejorar la calidad de resultados con respecto a SAN. Está alineada a la política de san y armonizada a otras instituciones.	
Organización Panamericana de La Salud –OPS-	<p>Se encarga de combatir enfermedades de salud en las personas, prolongando la duración de la vida en los seres humanos, trabaja con diferentes organizaciones encargadas de velar por la salud en el país, así mismo se enfoca en temas como la nutrición, medio ambiente, estilo de vida de las personas para el fomento de una mejor vida.</p> <p>Orienta planes y proyectos encaminados a las poblaciones más vulnerables con el fin de promover cambios en las Seguridad Alimentaria y Nutricional en Guatemala. Cada uno de los programas y proyectos son correspondientes a la proyección de la buena salud de los alimentos tanto en los niños desde los primeros 1,000 días de vida. Se encuentra alineada y armonizada con otras instituciones donantes.</p>	Técnica y financiera
La Soberana Orden militar y hospitalaria de San Juan de Jerusalén, de Rodas y de Malta (Orden De Malta)	está sujeta al derecho internacional es conocida como una orden religiosa la cual pelea y aboga por los derechos humanos, mantiene relaciones bilaterales con 100 Estados y se encuentra en 120 países. Cada uno de los programas y proyectos van dirigidos a obras sociales obras médicas y humanitarias en áreas que son excluidas en la sociedad, trabaja en desastres naturales y	Técnica

	<p>ayuda a víctimas de conflictos armados. Trabaja con el fin de darle proyección a sus programas médicos, facilitando la impartición de material sanitario a las personas necesitadas, y cubrir el área social. Alineada a la cooperación técnica y armonizada a la política de san, con otras instituciones.</p>	
<p>La Organización de las Naciones Unidas para la Agricultura y la Alimentación (FAO Guatemala)</p>	<p>Propone la seguridad alimentaria de las personas a nivel mundial, con el único fin de mejorar la calidad de vida y combatir el hambre y la desnutrición, busca erradicar el hambre, la malnutrición y la pobreza en el país y en América latina y el caribe responde ante circunstancias problemáticas fomentando el cambio ante las prioridades de la nación como el tema SAN. Entre sus objetivos: Ayudar a eliminar el hambre, la inseguridad alimentaria y la malnutrición. Hacer que la agricultura, la actividad forestal y la pesca sean más productivas y sostenibles. Reducir la pobreza rural. Identifica áreas clave para su mejor funcionamiento para responder a las problemáticas que afectan al mundo, con el fin de alcanzar los Objetivos del Desarrollo Sostenible.</p>	<p>Técnica y financiera</p>
<p>Programa Mundial de Alimentos – PMA-</p>	<p>Trabaja en temas de alimentación y nutrición en el país, Así mismo fomenta el desarrollo económico, social y cultural de la nación. Ofrece alimentos fortificados y completos a</p>	<p>Técnica y financiera</p>

	<p>niños y niñas en conjunto con las mujeres en periodo de lactancia u embarazo. Trabaja entorno a los nuevos Objetivos de Desarrollo Sostenible en Guatemala tiende a tratar las causas de la desnutrición y las poblaciones que la sufren, además fomenta la ayuda humanitaria. Presenta una alineación a la política de SAN y está armonizada a otras instituciones.</p>	
<p>Peace Corps (Cuerpo de paz en Guatemala)</p>	<p>Tiene como objetivos el ayudar a las personas para satisfacer sus necesidades, promover ayuda humanitaria donde más se necesita para salir de las crisis. Ha trabajado en temas como la lucha contra el hambre, protección del medio ambiente, mejor acceso a la tecnología, entre otros, los diferentes programas o proyectos van encaminados a las necesidades del país proyectos como agricultura, negocios, salud, medio ambiente, desarrollo comunitario promueve asegurar a las madres y niños en las áreas rurales, así como dar una mejor seguridad Alimentaria y Nutricional. Asimismo no presenta una alineación a la política pero esta armonizada a otras instituciones.</p>	<p>Técnica y financiera</p>
<p>Plan Internacional</p>	<p>Promueve los derechos humanos y el desarrollo comunitario cuenta con programas y proyectos enfocados a la niñez guatemalteca en la cual cubren las necesidades de acuerdo a su etapa de</p>	<p>Técnica y financiera</p>



	<p>evolución en la vida. Trabaja en la eliminación de la violencia contra las mujeres, ha propuesto temas en cómo mejorar la Seguridad Alimentaria y Nutricional en Guatemala. Está alineada a la política de SAN y armonizada a otras instituciones.</p>	
Rusia:	<p>La cooperación de Rusia no está enfocada en SAN, pero ofrece diferentes aportes al país como un apoyo al sistema educativo, por el ofrecimiento de becas, al fortalecimiento de apoyo científico. Trabaja con diferentes instituciones entre la cuales cabe destacar a la Organización de las Naciones Unidas para la Alimentación y la Agricultura - FAO- también ofrece intercambio en dicho país a personas jóvenes para incrementar sus capacidades.</p>	Técnica
Reino Unido:	<p>Ha aportado en temas del desarrollo Industrial en el país. trabaja con diferentes organizaciones tales como el Programa Mundial de Alimentos de las Naciones Unidas –PMA- el fondo de las Naciones Unidas para la Infancia UNICEF, FAO, entre otras con el fin de fortalecer las capacidades de coordinación con respecto a las crisis humanitarias o escenarios de emergencia en el país, el Departamento para el Desarrollo Internacional del Reino Unido –DFID- proporciona seminarios para mejorar la SAN</p>	Técnica

	en el país con el fin de fortalecer las capacidades de las instituciones en las cuales labora.	
Suecia:	Tiene como objetivo reducir la pobreza, promover un crecimiento económico, promover el desarrollo, la igualdad económica y social, el desarrollo económico, el uso sostenible de los recursos naturales y la protección del medio ambiente. Centra su atención en la igualdad social con el enfoque especial de niños y mujeres en los pueblos indígenas. Promueve acciones de cooperación en el área de Centroamérica, con el fin de mejorar la alimentación y reducir la desnutrición crónica en niños menores de cinco años. en Guatemala trabaja con entidades como: UNICEF, SEGEPLAN, Secretaría Presidencial de la Mujer (SEPREM), Secretaría de la Paz (SEPAZ), Defensoría de la Mujer Indígena (DEMI), Instituto Nacional de Estadística, etc entre otras.	Técnica
We Effect (la ayuda para la auto ayuda)	Se encarga de luchar contra la pobreza, con el fin de que hombres y mujeres mejoren las condiciones de vida así como sus derechos. Trabaja en defender las condiciones de vida de las personas en el ámbito social democrático, apoya a las organizaciones de agricultores en el área rural del país, defiende los derechos de las mujeres y fomenta el	Técnica

	desarrollo agrícola con proyectos de desarrollo agropecuario.	
World Vision Visión Mundial Guatemala	Organización cristiana que fomenta la ayuda humanitaria promueve el desarrollo y la justicia a favor de los niños y niñas de Guatemala trabaja con las comunidades en áreas rurales donde son vulnerables a la pobreza. Trabaja en Guatemala impulsando programas y proyectos encaminados a la transformación de la igualdad para la reducción de la pobreza en el país, así como para mejorar las condiciones de vida de los niños y niñas en Guatemala. Se enfoca en áreas como la salud, nutrición, protección de la niñez, educación, desarrollo económico etc. Además presenta una alineación a la política de SAN y esta armonizada a otras instituciones.	Técnica

Fuente: elaboración propia, (2016). A partir de instituciones cooperantes Grupo de Instituciones de Apoyo y el G13 en base a la Política Nacional de Seguridad Alimentaria y Nutricional.

Se sistematizó información de los siguientes ejes de la política Nacional de SAN en base a los programas y proyectos encaminados a la Seguridad Alimentaria y Nutricional en la cual se creó un listado que se detalla a continuación:

<b><u>Institución/Programas y proyectos</u></b>	<b>Montos</b>	<b>Temporalidad De inicio y finalización</b>	<b>Financistas</b>
<b><u>Institución:</u></b> China/Taiwan <b><u>Programas y proyectos:</u></b> Asistencia alimentaria. Producción de maíz, papaya. Asistencia Médica.	Q7,530,900.00	2,013-2,016	China /Taiwan
<b><u>Institución:</u></b> FEWS NET (Famine Early Warning Systems Network) <b><u>Programas y Proyectos</u></b> Ayuda alimentaria	Q 6,000,000.00	2,016	USAID
<b><u>Institución:</u></b> Entidad de las Naciones Unidas para la Igualdad de Género y el Empoderamiento de Las Mujeres. (ONU-Mujeres Guatemala) <b><u>Programas y Proyectos</u></b> Mujeres emprendedoras. Asistencia técnica con enfoque de género.	Q 4,377,335.63	2,016 2,013-2,016	Entidad de las Naciones Unidas para la Igualdad de Género y el Empoderamiento de Las Mujeres. (ONU-Mujeres Guatemala)
<b><u>Institución:</u></b> Instituto De Nutrición De Centro América y Panamá (INCAP) <b><u>Programas y Proyectos</u></b> Asistencia técnica apoyo a programas sociales de alimentación. Contribuir a la reducción de la mortalidad materna e infantil en Guatemala a través de la mejora de las prestaciones y la utilización de servicios esenciales de salud relacionados con la nutrición.	Q217,904,577.94	2016	Instituto De Nutrición De Centro América y Panamá -INCAP- Canadá, USAID, BID.
<b><u>Institución:</u></b> Oxford Committee for Famine Relief International (OXFAM Guatemala) <b><u>Programas y Proyectos</u></b> Capacitación para mejorar la SAN. Ayuda humanitaria. Asistencia técnica.	Q 44,126,231.64	2,015-2016	Oxford Committee for Famine Relief International- OXFAM, Suecia.

<p><b>Institución:</b> La Organización de las Naciones Unidas para la Agricultura y la Alimentación (FAO Guatemala)</p> <p><b>Programas y proyectos</b></p> <p>Restablecimiento de medios de vida.  Respuesta de emergencia por 1 año.  Restablecimiento del Sistema Alimentario y fortalecimiento de la Resiliencia de familias afectadas por la Canícula Prolongada 2014 en municipios de Chiquimula y Jalapa, Guatemala.  Establecimiento e institucionalización de un sistema de formación de capacidades en resiliencia para los territorios de Centroamérica y República Dominicana en el marco de las políticas y estrategias del CAC.  Baby 03 -Climate-Smart Agroforestry Systems for the Dry Corridor of Central America.  Programa Mesoamérica sin Hambre Guatemala: Marcos institucionales más efectivos para mejorar la agricultura familiar y la seguridad alimentaria y nutricional. Restauración del paisaje y agroforestación.  Contribuir a la reducción de la mortalidad materna e infantil en Guatemala a través de la mejora de las prestaciones y la utilización de servicios esenciales de salud relacionados con la nutrición.  Response to food security crisis in the most vulnerable communities in Guatemala affected by the 2014 drought and the "El Niño" episode of 2015-2016</p>	<p>Q 35,000,892.28</p>	<p>2,015-2016 2,016-2,017</p>	<p>La Organización de las Naciones Unidas para la Agricultura y la Alimentación-FAO, Suecia, Alemania, UE, Brasil, ONU Bélgica, Japón, AMEXID</p>
<p><b>Institución:</b> Delegación de la Unión Europea En Guatemala –UE-</p> <p><b>Programas y proyectos</b></p> <p>Apoyo a producción subsistencial.  Fortalecer sistemas campesinos.  Talita kumi.  Asistencia alimentaria.  Fortalecimiento a pequeños agricultores.  Programa de apoyo a la Política Nacional</p>		<p>2016, 2,017, 2,018</p>	<p>Delegación de la Unión Europea En Guatemala -UE-</p>

de Seguridad Alimentaria y Nutricional de Guatemala y su plan estratégico			
<p><b>Institución:</b> Instituto Interamericano de Cooperación Para la Agricultura (IICA)</p> <p><b>Programas y Proyectos</b></p> <p>Asistencia técnica, Proyecto del progreso rural y fenómeno de recursos naturales, saneamiento de aguas.</p>	Q 7,360,087.40	2,015-2016	IICA,UE, Canadá, BID.
<p><b>Institución:</b> Canadá - Agencia Canadiense de Desarrollo Internacional</p> <p><b>Programas y Proyectos</b></p> <p>FAS-FLACSO.</p> <p>Maíz Chapín contra el Hambre. Asistencia Técnica a agricultores de pequeña escala para la producción y venta de maíz y frijol de buena calidad; resiliencia y adaptación al cambio climático.</p> <p>Producción de alimentos fortificados para infantes de 0 a 24 meses, que se distribuyen en zonas con altos índices de DC y capacitación a madres sobre buenas prácticas de higiene, salud y nutrición.</p> <p>Proyecto para desarrollo económico rural en el departamento de Sololá (PROSOL).</p> <p>Apoyo al programa de compras para el progreso.</p> <p>Asistencia al fomento de SAN</p> <p>Capacitación sobre derechos humanos.</p>	Q107,124,879.69	2016-2,017	CANADA
<p><b>Institución:</b> Programa Mundial de Alimentos-PMA.</p> <p><b>Programas y Proyectos</b></p> <p>Manual Operativo de la Operación Prolongada de Socorro y Respuesta - OPSR 200490 para la Asistencia alimentaria a las familias más vulnerables en el Corredor Seco Guatemalteco del Año 2016.</p> <p>Maíz Chapín contra el Hambre. Asistencia Técnica a agricultores de pequeña escala para la producción y venta de maíz y frijol de buena calidad; resiliencia y adaptación al cambio climático.</p>	Q 77,241,075.00	2016. 2,014-2018	PMA, CANADA. OPSR 200490. USAID, CERF, Corea, Alemania.

Producción de alimentos fortificados para infantes de 0 a 24 meses, que se distribuyen en zonas con altos índices de DC y capacitación a madres sobre buenas prácticas de higiene, salud y nutrición.			
<b>Institución:</b> Fondo de las Naciones Unidas para la Infancia-UNICEF- <b>Programas y Proyectos</b> Vigilancia Nutricional. Agua y saneamiento. Asistencia técnica en huertos y hogares.	Q 10,538,924.69	2016	Fondo de las Naciones Unidas para la Infancia-UNICEF-
<b>Institución:</b> Agencia Española de cooperación internacional para el desarrollo-AECID- <b>Programas y Proyectos</b> Producción alimentaria. Apoyo y derecho a salud. Programas de derechos humanos. Gestión municipal, Fondo OPS.	Q250,747,138.32	2016	Agencia Española de cooperación internacional para el desarrollo-AECID-
<b>Institución:</b> Organización Panamericana de La Salud –OPS <b>Programas y proyectos</b> Programa de asistencia alimentaria en emergencias.	Q 6,747,686.40	2016	OPS,Suecia, Canadá, Japón, CERF.
<b>Institución:</b> PEACE CORPS (Cuerpo de paz en Guatemala) <b>Programas y Proyectos</b> Salud materno infantil en el área de SAN. Seguridad Alimentaria y Nutricional en las comunidades.	Q 21,155,578.77	2016	USAID
<b>Institución:</b> Acción Contra el Hambre – ACH- <b>Programas y proyectos</b> Contribuir a la reducción de la mortalidad materna e infantil en Guatemala a través de la mejora de las prestaciones y la utilización de servicios esenciales de salud relacionados con la nutrición. Respuesta de emergencia a la crisis alimentaria de familias afectadas por la sequía del 2015 ocasionada por el fenómeno de " El Niño", Dipecho sequía colaboración con fevs.net ,ASDI emergencia, colaboración con PMA, emergencia ECHO sequia 2016.	Q 21,492,245.40	2016-2,020	ACH, ONU, SUECIA, UE, Gobierno de Canadá

Response to food security crisis in the most vulnerable communities in Guatemala affected by the 2014 drought and the "El Niño" episode of 2015-2016			
<p><b><u>Institución:</u></b> Heifer International Guatemala-HEIFER-</p> <p><b><u>Programas y proyectos</u></b></p> <p>Conservación forestal y de la biodiversidad y agricultura adaptada de las comunidades indígenas en la cuenca de la región de bocas del Polochic. Incremento de la productividad rural en familias campesinas y conservación - restauración de la naturaleza en los bosques de alta Verapaz</p>	Q 34,442,487.55	2016	HEIFER
<p><b><u>Institución:</u></b> WE EFFECT (la ayuda para la auto ayuda)</p> <p><b><u>Programas y proyectos</u></b></p> <p>Desarrollo agropecuario. Asistencia a programas sociales.</p>	37,097,700.00	2016	Suecia
<p><b><u>Institución:</u></b> La Soberana Orden militar y hospitalaria de San Juan de Jerusalén, de Rodas y de Malta (Orden De Malta)</p> <p><b><u>Programas y proyectos</u></b></p> <p>Asistencia médica social.</p>	Q 400.00	2016	Misma Institución, BID
<p><b><u>Institución:</u></b> PLAN Internacional</p> <p><b><u>Programas y proyectos</u></b></p> <p>Atención y desarrollo de la primera infancia. Proyecto a la niñez. Reducir brechas niñas con futuro. BID protección de la niñez  Salud y SAN Baja Verapaz.</p>	Q251,065,301.31	2016	BID, Plan Internacional
<p><b><u>Institución:</u></b> WORLD VISION (Visión Mundial Guatemala)</p> <p><b><u>Programas y proyectos</u></b></p> <p>Protección a la niñez. Programas de vigilancia y Nutricional. Respuesta a emergencias en casos de desastres naturales y reducción de la desnutrición infantil.</p>	Q 100,000.00	2016	World Visión

Fuente: elaboración propia (2016) a partir de la actualización del grupo de Instituciones de Apoyo GIA del directorio de cooperantes de la Dirección de cooperación Externa de SESAN.



Los proyectos antes mencionados sirvieron al cumplimiento del ODS número 2, Hambre Cero en proporción al trabajo en conjunto con las instituciones encaminadas a reducir la desnutrición crónica en Guatemala en la cual se puede ver que cada institución por medio de sus proyectos y planes de trabajo favorecen acciones para encaminar al desarrollo de la SAN en Guatemala, esta información fue recopilada de los planes de trabajo y proyectos de los cooperantes internacionales y sus áreas de trabajo.

Se logró la clasificación de la cooperación en base a la Estrategia Para la Reducción de la Desnutrición Crónica en Guatemala en conjunto con la Política de Seguridad Alimentaria y Nutricional en el país, así mismo se dio a conocer el Grupo de Instituciones de Apoyo (GIA) en relación al denominado G-13.

Durante la realización se dio una evaluación a los proyectos identificando los mecanismos y técnicas de cooperación para mejorar la misma por medio de sus programas y proyectos en relación a lo acordado con SESAN, donde se logró identificar lo siguiente:

Cada uno de los esfuerzos de los diferentes gobiernos en el país han implementado una serie de acciones para frenar la desnutrición y la crisis alimentaria, los planes de trabajo nacionales como internacionales buscan implementar esfuerzos para dar una solución a estas problemáticas, para las cuales se requiere de un esfuerzo en conjunto en donde se logren planes que contrasten a largo plazo y no a corto para la reducción de la desnutrición crónica y aguda en el país.

Además de estos proyectos también se tiene a la cooperación internacional, quienes de manera voluntaria se perfilan como donantes para el país, aportando así donaciones tanto monetarias como de recursos y también capacitaciones de diferente índole con el fin de fortalecer y mejorar la seguridad alimentaria en los países. Debido a que se busca implementar características claves para los procesos de erradicación del hambre y la pobreza en el mundo entero.

Se necesita crear confianza con las instituciones donantes o cooperantes en función de que los planes de trabajo que fomenten, reflejen resultados en base al buen funcionamiento de los recursos.

Los planes y proyectos necesitan ser más promovidos a largo plazo para el buen funcionamiento de resultados en base a esfuerzo y compromiso de otras instituciones donantes y fuentes financiadoras. Se requiere el cumplimiento de los planes de trabajo en función a atender las áreas más vulnerables de desnutrición que involucren a más entes del sistema internacional.

Respecto del análisis se observa como las actividades de los cooperantes también responden a la obtención del Objetivo No. 2 Hambre Cero, ODS.

Cada uno de los objetivos planteados se obtuvieron para el cumplimiento del objetivo antes mencionado, fue necesario dar a conocer a las instituciones en conjunto con programas y proyectos de los cuales fueron útiles para el desarrollo de este.

Se logró identificar la relación de vinculación de SESAN en función de la cooperación tomando como base la Política de Seguridad Alimentaria y Nutricional, la cual permitió el desarrollo de las instituciones involucradas, dando como resultado el listado de las entidades en conjunto con el Grupo de Instituciones de Apoyo -GIA- así como el apoyo del G-13 a Guatemala para el desarrollo y seguimiento a la coordinación de forma equitativa en pos del cumplimiento del ODS número 2 Hambre Cero.

El analizar los datos del G-13 sirvió para comprender la presencia e incidencia con respecto a la cooperación en torno al tema de la SAN en Guatemala en el cual se indagó información en torno a sus dinámicas de cooperación, dicho análisis se presentó a SESAN la cooperación a nivel territorial en función del decreto 32-2005, de la Ley del Sistema Nacional de Seguridad Alimentaria y Nutricional, en donde según el Artículo 27 hace constar que: SESAN contará con un grupo de instituciones de apoyo conformado por instituciones de gobierno no integradas dentro del CONASAN y de los organismos de la cooperación internacional que puedan brindar soporte técnico, financiero y operativo cuando les sea requerido por la SESAN, para lo cual los titulares superiores de las instituciones formalizarán su apoyo mediante convenios de cooperación o coordinación que se acuerden. (CENADOJ, 2005.11)

Cada una de estas organizaciones dio como resultado los planes y proyectos encaminados a identificar las acciones por parte de otras instituciones cooperantes al trabajo en conjunto con SESAN para la reducción de la desnutrición crónica y aguda en Guatemala en base a la Estrategia Nacional Para la Reducción de la Desnutrición Crónica en el país, cada uno de los programas y proyectos ayudan a fortalecer el sistema social dentro del cumplimiento del ODS número 2 en donde los cooperantes internacionales se comprometen a erradicar por completo en función de estrategias, en el caso de Guatemala la Secretaría de Seguridad Alimentaria y Nutricional de la Presidencia de la República (SESAN), es responsable de la coordinación, y monitoreo de

intervenciones en materia de seguridad alimentaria y nutricional entre el sector público, sociedad y también organismos de cooperación internacional.

En base a los programas y proyectos de los cooperantes o donantes dio como resultado del análisis sobre la alineación y armonización por parte de dichos entes cooperantes internacionales se revisó que estén acorde a lo establecido en torno a los lineamientos de la Política de Seguridad Alimentaria y Nutricional y a temas de SAN, en relación a los procesos de alineación se observó que los donantes han basado su apoyo en estrategias tomando como apoyo la Estrategia para la Reducción de la Desnutrición Crónica en Guatemala en el cual se siguen los lineamientos en torno a que dicha Política de Seguridad Alimentaria y Nutricional se ha impulsado en base a la estrategia con el fin de fomentar la armonización de forma colectiva con los cooperantes cumpliendo con los ejes de la Política Nacional de Seguridad Alimentaria y Nutricional para la erradicación del hambre en Guatemala. Así mismo se identificó que la armonización se da de forma natural para algunos de los donantes puesto que han colaborado en la definición de la Política Nacional.

El resultado de la alineación y armonización proporcionó fomento a la cooperación en función de las acciones para el cumplimiento de los ODS dentro de los objetivos planteados se encaminaron a la cooperación internacional en torno a la política planteada en Guatemala dando como resultado la presentación de un informe de vinculación a la cooperación internacional en el marco GIA en el cual se fomentó la ayuda del denominado G-13 para identificar la incidencia en el país en torno al cumplimiento del ODS hambre cero en Guatemala.

Cada uno de los proyectos están encaminados a erradicar el hambre, la desnutrición crónica y aguda, así mismo como la pobreza, la coordinación en función de las acciones de los entes internacionales cooperantes han favorecido al impulso de la Política de Seguridad Alimentaria y Nutricional en conjunto con la coordinación de la Secretaría de Seguridad Alimentaria y Nutricional SESAN.

Durante la evaluación de los proyectos y programas se identificó algunos mecanismos para mejorar la cooperación así como la relación de la SESAN en torno al cumplimiento del Objetivo de Desarrollo Sostenible número 2. (Hambre Cero), en donde se requiere un trabajo en conjunto y compromiso para el desarrollo de los proyectos y así cubrir cada una de las necesidades de la sociedad civil.

En los proyectos se encontró que la SESAN no cuenta con suficiente tiempo para darle seguimiento a los programas y proyectos por lo que se requiere que la cooperación internacional se acople para impulsar la cooperación a favor del Objetivo de Desarrollo Sostenible número 2 Hambre Cero en Guatemala.

Se requiere de analizar las capacidades institucionales para atender de manera eficiente y eficaz el seguimiento de los proyectos a largo plazo ya que algunos proyectos son de corto plazo, es por ello que se requiere de más entes financiadores que respalden los proyectos para que la ayuda siga por más años y no se deje en abandono los proyectos y programas al iniciar un cambio de gobierno.

La cooperación internacional debe orientarse de acuerdo al verdadero cumplimiento del Objetivo de desarrollo sostenible en este caso serían todos pero especialmente en el número 2, Hambre Cero, ante el alcance de dicho Objetivo de Desarrollo Sostenible se obtendrían mejores resultados a largo plazo en compromiso del desarrollo del país.

Por medio de los donantes se requiere que trabajen en el sector agrícola ofreciendo desarrollo en áreas de SAN en Guatemala que se presenten soluciones claves para el desarrollo de la producción de los alimentos adecuados para eliminar la desnutrición en el país. Se requiere de suministros que protejan al sector agrícola ante problemas de desastres naturales como las sequías.

Se solicita de una productividad agrícola que fomente ingresos a personas del área rural, comunidades o pueblos indígenas, y agricultores en opción de fomentar un mejor acceso a los productos de la tierra o recursos e insumos. Se necesita de mejores servicios en función de conocimientos para la generación de alimentos y perfección de los suelos ante fenómenos como las sequías o desastres naturales.

Otro factor importante de mencionar es que se coordine proyectos en conjunto con las municipalidades ya que de la mayoría de programas o proyectos, son pocos los encaminados al mejoramiento de temas como saneamiento de aguas, se demanda un impulso en los programas y proyectos para beneficio de las comunidades o áreas rurales en las cuales existe poca disponibilidad de alimentos.

Cada uno de los lineamientos en función del área de trabajo con SESAN responden a acciones encaminadas a cumplir objetivos estratégicos planteados por el Gobierno de la República de Guatemala. Para ello la participación de la Secretaría de Seguridad Alimentaria y Nutricional

es importante para el desarrollo del país en torno al cumplimiento de los nuevos Objetivos de Desarrollo Sostenible, con el fin de avanzar hacia una coordinación efectiva se forman vínculos por parte de la cooperación Internacional los cuales se enfocan en la Seguridad Alimentaria y Nutricional. La distribución de la cooperación internacional por parte de los organismos o entes internacionales ha trabajado bajo los acuerdos y lineamientos de la agenda internacional.

El tema de la cooperación internacional en Guatemala ha sido favorable por medio de la ayuda financiera y técnica, asesorías, recursos, capacitación de personal, elaboración de proyectos que contribuyen al desarrollo social especialmente en erradicar los problemas que afecta a el país como el de la desnutrición crónica, la ayuda internacional está basada en el apoyo de los programas y proyectos de forma mutua lo cual es importante para lograr avances para erradicar dichos problemas.

La cooperación internacional que recibe la Institución es importante y elemental para la realización de los proyectos, debido a que el mayor financiamiento es de capital extranjero con eso trabajan proyectos de ayuda humanitaria en Guatemala en relación a los temas de Seguridad Alimentaria y Nutricional, la ayuda que han ofrecido las entidades donantes van encaminadas al cumplimiento de alineación y armonización en base a la Política Nacional de Seguridad Alimentaria y Nutricional. Cada uno de los lineamientos ha sido trabajados en Guatemala en base a la SESAN en función de programas y proyectos que combaten el hambre y la desnutrición crónica, en función del cumplimiento de los nuevos Objetivo de Desarrollo Sostenible.

Guatemala se ha dedicado al cumplimiento de los mismos con ayuda del grupo denominado G-13 el cual ha tenido incidencia hacia los planes de trabajo de la SESAN, tomando como prioridad la cooperación internacional como elemento clave para la ejecución de los proyectos y programas encaminados por las políticas a nivel internacional por los países desarrollados y subdesarrollados cada uno de los Estados ha trabajado en función de dar respuestas a los problemas en conjunto ya que por sí solos no pueden sobresalir. Por medio de la Dirección de Cooperación Externa se obtuvo información de lo asignado para entender la relación de las instituciones donantes en función de la política de SAN, para conocer los programas y proyectos en conjunto con las instituciones ya establecidas anteriormente en este trabajo.

Logrando como objetivo primordial el análisis de la armonización y alineación de la cooperación internacional en conjunto con la Política de Seguridad Alimentaria y Nutricional para

la cual se siguieron los parámetros en base a los programas y proyectos donde los cooperantes son parte del sistema internacional encaminados al cumplimiento de los ODS donde cada uno está enfocado a que todo niño y niña tenga derecho al igual que toda persona, así como a mantener una vida adecuada y saludable permitiendo la participación de diferentes donantes en el trabajo a la desnutrición crónica y así formar la armonización de forma equitativa y sostenible para el cumplimiento de los nuevos planes estratégicos del gobierno de Guatemala.

A continuación se detallan los Índices de desnutrición crónica, aguda, y global durante los años 1987-2015

### Tendencia indicadores de desnutrición crónica, aguda y global, según informes ENSMI, Guatemala

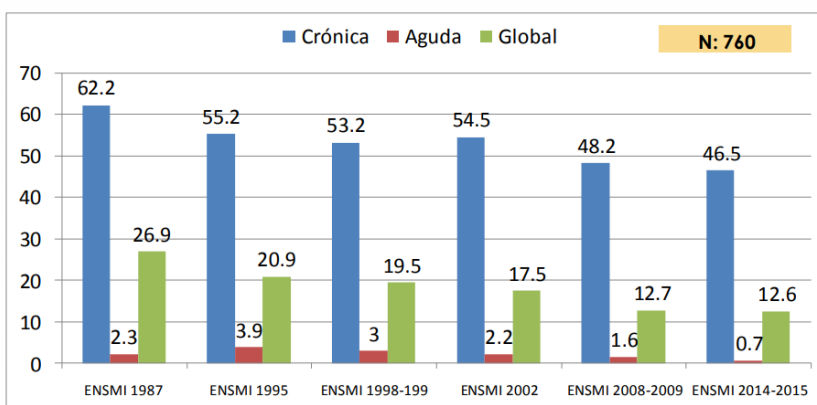

Fuente: Ministerio de Salud Pública y Asistencia Social, (2017)

Año con año se presentan nuevos desafíos en los cuales SESAN trabaja en conjunto con las instituciones donantes por ello se pretende durante los años 2016-2020 reducir estos índices de desnutrición a un 10% como en toda cooperación internacional siempre existen obstáculos pero las instituciones deben estar dispuestas a dar su colaboración al compromiso del cumplimiento de condiciones encaminadas a intereses en torno a las políticas de cada país y en base a ello Prebisch define en la Teoría del Desarrollo “que los países de Latinoamérica necesitan mejorar su economía con enfoque en la industria y la agricultura, mejorar su productividad, modernizar su tecnología y, para tanto, depender de la cooperación internacional y de sus préstamos, asistencia técnica e inversiones, a fin de que así se pueda alcanzar el desarrollo.” (Cardoso de Castro, & Teixeira, A .2014:12)

El financiamiento de los proyectos y programas de la ayuda a temas de Seguridad Alimentaria y Nutricional es producto de capital extranjero eso ayuda en una parte pero no del todo es decir que se trabajan más proyectos a corto plazo que a largo plazo y eso es una problemática en torno al desarrollo del país, se necesitan más acciones encaminadas a erradicar el problema por medio de la cooperación internacional, cada una de las acciones debe ser al seguimiento de los proyectos extendiéndolos al alcance de 2 a 3 años para así dar con posibles problemáticas a tratar en el futuro en base a las experiencias que se han vivido año con año.

Se necesitan más proyectos donde se trabaje en la calidad del agua, el saneamiento del agua debido a que es vital para las comunidades o las áreas rurales las cuales son las más afectadas, se necesita de programas y proyectos capaces de generar el cuidado de los alimentos o en las áreas agrícolas que generen el beneficio de los que las consumen, se debe seguir el cuidado de los niños incluso aun después de su recuperación para que no recaigan nuevamente ante dicha problemática, se requiere crear concientización en los padres de familias por medio de capacitaciones con ayuda de las municipalidades de cada departamento o en las áreas donde se estima el mayor crecimiento de la desnutrición crónica y aguda, entre otras cosas.

SESAN es una institución importante para el desarrollo del país en torno a la Seguridad Alimentaria y Nutricional ha trabajado de forma equitativa y equilibrada con los cooperantes o donantes internacionales y su Grupo de Instituciones de Apoyo ha sido un trabajo en conjunto alineado a la política de SAN y a las nuevas estrategias impuestas por el gobierno de Guatemala.

La armonización es de forma equitativa en base a las prioridades de los países del sistema internacional en este caso por medio de estrategias priorizadas al cumplimiento de desarrollo tanto institucional como de las políticas de SAN, cada uno de los programas y proyectos de trabajo de la instituciones están asignadas al cumplimiento de la política de SAN en torno al compromiso responsable en el marco de acciones o ejes de la Estrategia Nacional Para la Reducción de la Desnutrición Crónica en el cual se trabajó de forma responsable dando como resultado identificar las áreas de trabajo de los cooperantes por medio de un listado que fue presentado en base a los lineamientos de dicha política. Ante una alineación y armonización se crea una dependencia estructural en la cual se pretende desarrollar los enfoques y áreas en torno a la ayuda de los países a los cuales se depende, por falta de recursos necesarios a resolver la problemática de la desnutrición crónica y aguda en Guatemala.

Dicha política ha sido impulsada en base a los planes de trabajo del Estado en torno a la Política de Seguridad Alimentaria y Nutricional en el país, es por ello que se tiene el compromiso de velar por los derechos de todas las personas y proteger a los mismos por el bien común, cabe hacer mención que todas las personas tiene derecho una alimentación sana y digna que permita llevar una vida social agradable, cada una de las condiciones planteadas por medio de la política de SAN han encaminado a los donantes y al grupo de instituciones de apoyo a velar por que se cumplan dichos derechos y reducir el hambre por medio de los programas y proyectos agendados, acordados con la SESAN en función del marco de condiciones de la institución, la capacidad productiva de las instituciones donantes ha sido enfocarse a impulsar beneficios mutuos en lo agendado al cumplimiento de la política de SAN, es por ello que el trabajo de grado vio la realización del trabajo en conjunto con las instituciones de apoyo, un trabajo al impulso del cumplimiento de la Política Nacional de Seguridad Alimentaria y Nutricional.

Siendo la Secretaría de Seguridad Alimentaria y Nutricional (SESAN), la encargada de velar el cumplimiento de la Política Nacional de Seguridad Alimentaria y Nutricional en base a la cooperación internacional, por medio de ello se recibe apoyo a la planificación de programas y proyectos relacionados con el tema SAN para ofrecer una mejor calidad de vida en familias de escasos recursos, en comunidades, en áreas que están en extrema pobreza en el país. Dicha institución tiene la función de gestionar la ayuda internacional en base a la cooperación que recibe para erradicar la desnutrición crónica y aguda en niños y niñas así como asegurar el progreso del país.

Cada uno de los resultados van encaminados a la actualidad en torno a la cooperación internacional en Guatemala se ha mantenido favorable mediante la ayuda financiera y entes que trabajan como financistas de los proyectos los cuales contribuyen a el fomento de capacitaciones técnicas, recursos, ayuda humanitaria, ayuda en el cumplimiento de los ODS, cada institución está alineada con la política y cumple sus prácticas por medio de la realización de los programas y proyectos desde los donantes, las diferentes instituciones o grupo de apoyo han brindado a SESAN un escenario lleno de posibilidades de cambio en torno al trabajo en conjunto de temáticas que afectan al país con respecto a SAN.



La importancia de relacionarse con entes internacionales ha fomentado en la institución cambios que han tenido prioridades encaminadas a la aplicación de la misma política en base a actuar conforme a dar una prioridad a las poblaciones vulnerables que incluyen niños y niñas, mujeres embarazadas, niños lactantes, etc. En trabajos favorables que fomenten la salud, el saneamiento de aguas para el desarrollo de mejores cultivos con el fin de satisfacer las necesidades de cada área identificada en base a la implementación de la política de Seguridad Alimentaria y Nutricional con énfasis a la alineación y armonización de productividad en el desarrollo de calidad a la SAN.

Cada uno de los problemas que oprime al sistema capitalista está basado en la desigualdad, la pobreza y la falta de recursos financieros que conllevan a la dependencia de acuerdos encaminados a fortalecer las relaciones internacionales. Ante los constantes cambios de la esfera internacional, la sociedad se ve inmersa a generar respuestas a las problemáticas que suceden en el ente internacional formando consigo una dependencia entre los Estados; es por ello que en el trabajo en conjunto con la Dirección de Cooperación Externa en SESAN se reflejó la dependencia a las instituciones donantes desde la cooperación internacional las cuales interpretan la realidad en base a planteamientos a favor de la erradicación de la desnutrición crónica.

Dicha dirección trabaja en conjunto con instituciones de apoyo o donantes que crean dependencia para el análisis de las estrategias que se llevan a cabo en el país en torno al tema de SAN y al cumplimiento de los ODS, la dependencia produce equilibrio en base a las políticas de cada país, en este caso la Política de Seguridad Alimentaria y Nutricional en Guatemala da como resultado la implantación de nuevas estrategias que favorecen respuestas a favor de la erradicación de dichos fenómenos o problemáticas como lo es el tema de SAN, en el país.

Así mismo el equilibrio de nuevas estrategias en base a la política de SAN ha implantado un funcionamiento oportuno de dependencia en donde los cooperantes formulan sus programas y proyectos a favor de los lineamientos de la política de SAN, con el fin de generar una mejor coordinación de nuevos recursos para SESAN en la dinámica de la cooperación internacional, y de seguir la alineación, y armonización de la política de SAN en el país

El entender y comprender la alineación y armonización de las instituciones donantes de SESAN dio como resultado el trabajo que la institución ha generado en el país atendiendo la política de manera eficaz y equilibrada en conjunto con entes que financian los proyectos para

ejecución de los mismos, en cada transformación al cumplimiento de nuevas estrategias se presentan compromisos entre la SESAN y sus instituciones donantes en el cual se ven involucradas propuestas que permiten generar ideas en base a acciones encaminadas a la reducción de la desnutrición crónica y aguda y a temas relacionados a SAN.

El papel fundamental de la cooperación entre los actores del sistema internacional va encaminado a la transformación de equilibrio y dependencia a la incorporación de nuevos actores que contribuyan a la solución de los problemas de desnutrición que afectan al país, con el único motivo de poner fin a la desnutrición crónica en Guatemala.

Ante la alta demanda por resolver los problemas que afecta al país se encontró que existe un escenario que depende del capital extranjero, en donde entes del sistema internacional son los financistas de los programas. La alta dependencia que existe se relaciona al funcionamiento de la cooperación internacional, siendo así la SESAN encargada del alineamiento a favor de responder a la Política Nacional de Seguridad Alimentaria y Nutricional de forma equilibrada para atender las necesidades del país en torno a la atención de la SAN.

Ante la realidad de identificar la existencia de la dependencia en torno a la cooperación internacional Beigel (2006: 297) cita a Pérez Llana y confirma esta realidad al indicar que “con la dependencia se crean estructuras en las cuales se pretende desarrollar alcanzar ciertos grados de expansión en torno a la ayuda de los países desarrollados para resolver las problemáticas presentes. Cierta dependencia es creada por la falta de los recursos necesarios para resolver las problemáticas que afectan al país, cada uno de los países socios o entes internacionales logran la armonización en base a lineamientos a favor de la colaboración entre el funcionamiento de las políticas” en este caso a las de SAN.

Cada una de las instituciones presenta el compromiso para reducir las debilidades por medio de estrategias para el desarrollo entre las cuales se ha visto fortalecida la Institución de SESAN a favor de la promoción al desarrollo como en el caso de los planteamientos provistos en la declaración de París Guatemala es receptor de ayuda eficiente por parte de la cooperación internacional. Cada uno de los programas y proyectos logran que la sociedad avance a la reducción de la desnutrición crónica en el país, ante la transformación del sistema internacional la cooperación internacional tanto técnica como financiera permite destacar la ayuda a favor del desarrollo y progreso en conjunto.

## CONCLUSIONES

Guatemala ha trabajado en función de los lineamientos de la Política Nacional de Seguridad Alimentaria y Nutricional, ha tomado el desafío ante la inseguridad alimentaria debido a que el gobierno tiene la responsabilidad como Estado del cumplimiento del bien común, toda persona tiene derecho a mejores accesos económicos, sociales y culturales otorgando unas mejores posibilidades para una vida mejor, sana y productiva, que en el caso de Guatemala se dan por medio de la cooperación internacional y de políticas que impulsen la Seguridad Alimentaria y Nutricional en el país.

En cuanto a la identificación de los proyectos y programas de trabajo de los cooperantes con relación a tratar la desnutrición crónica y aguda en el país se puede decir que la cooperación internacional brindada a Guatemala es coordinada por la ejecución de la SESAN pero se necesita un impulso de mejores resultados de los programas y proyectos en torno a SAN. es necesario un monitoreo constante hacia los cooperantes o entes internacionales para el llenado de información faltante con respecto a la actualización de datos de proyectos para una mejor eficacia y desempeño en los mismos, SESAN debe coordinar reuniones con los cooperantes de forma periódica con el fin de coordinar avances con respecto al tema.

Es necesario coordinar nuevas dinámicas con los cooperantes para que los proyectos tengan una mayor efectividad en el país y mejores resultados en base a las problemáticas, que los resultados que no se han obtenido puedan lograrse y que las experiencias exitosas sean replicadas.

El tema de SAN debe ser prioridad en Guatemala para que cada proyecto o programas por medio del Grupo de Instituciones de Apoyo GIA, que permitan generar cambios sustanciales en la población y así tratar no solo la desnutrición crónica y aguda si no las posibles amenazas que impiden la erradicación de la misma.

Cada uno de las acciones de la cooperación internacional está encaminada a luchar contra la desnutrición crónica y aguda pero no se cumple con el seguimiento y monitoreo de los proyectos dentro de la SESAN, los cooperantes internacionales no muestran una total Alineación y Armonización de la Política Nacional de Seguridad Alimentaria y Nutricional en Guatemala. Debido a que existe una falta de comunicación por parte de los donantes hacia SESAN, se necesita

que esta mejore para que los proyectos y programas cubran las áreas prioritarias y se dé seguimiento a la política nacional y a su apuesta para resolver la problemática de inseguridad alimentaria, para una mejor gestión e identificar los avances y la eficacia de los mismos.

Se pudo identificar que se tiene una alta dependencia del capital extranjero y hace que Guatemala dependa de otros para sobrevivir a las problemáticas que han afectado el desarrollo del país, dando como resultado de que el sistema internacional está vinculado a la cooperación internacional para que los países sobresalgan y opten por soluciones más favorables para su desarrollo.

La caracterización de los entes internacionales que apoyan a Guatemala descritos en este proyecto son actores importantes por que proporcionan ayuda en base a la cooperación internacional tanto técnica como financiera en donde se forma una dependencia para fortalecer la SAN en Guatemala.

Con respecto a los programas y proyectos a corto plazo se requiere más apoyo a los mismos pero a largo plazo para obtener resultados sostenibles en el tiempo, no solo por unos años, al fomentar más programas y proyectos a largo plazo generaría un beneficio a favor de los resultados de la política de SAN y por ende de la población afectada.

En cuanto a la alineación y armonización de los ejes de la política nacional la cooperación internacional se han planteado programas y proyectos de los cuales no cumplen algunos ejes establecidos de dicha política sin embargo califican para el desarrollo del país, por ello es importante que se generen resultados encaminados a la coordinación de la cooperación con la política de SAN. Debido a que la alineación y armonización es perfilada dentro de la cooperación internacional como algo fundamental para un mejor progreso con respecto al tema de SAN.

Los datos recopilados dentro de la investigación sirvieron para fortalecer acciones encaminadas a la coordinación con las instituciones donantes con el fin de generar un seguimiento a los entes cooperantes entorno a la política de SAN, así mismo la importancia de la Práctica Profesional Supervisada logró determinar que la cooperación internacional a favor de la Seguridad Alimentaria y Nutricional en Guatemala trabaja en torno a la dependencia de otros entes cooperantes para sobresalir ante las problemáticas que afecta la SAN. Se reconoce que la cooperación internacional es un instrumento clave de ayuda para solucionar diferentes problemáticas, lo cual se reconoció durante la Práctica profesional Supervisada. Así mismo cómo

profesional en Relaciones Internacionales se apoyó a la elaboración de la coordinación con las instituciones donantes, donde se presentó un análisis de la política Nacional de Seguridad Alimentaria y Nutricional y se apoyó a la sistematización de cada ente cooperante, con el fin de proporcionar soluciones en torno al cumplimiento de los nuevos Objetivos de Desarrollo Sostenible, específicamente el “ODS 2 Hambre Cero.” Así mismo a analizar el cómo responden los entes cooperantes entrono a la política de SAN en el país.

La importancia de la Práctica Profesional Supervisada dentro de la Institución sirvió para hacer un aporte en torno a la cooperación internacional analizando la dependencia de la misma en función de resultados de los proyectos de los entes cooperantes en respuesta a tratar el tema de la Seguridad Alimentaria y Nutricional. Este estudio da a conocer a los entes cooperantes y el Grupo Instituciones de Apoyo, a favor de la erradicación de la desnutrición crónica en Guatemala. En base a la sistematización de los programas y proyectos se pudo determinar la cooperación internacional en favor de la ejecución al alineamiento y armonización de la política de SAN. Así mismo cómo investigador en el área de las Relaciones Internacionales se apoyó a determinar que existe en Guatemala una alta dependencia al capital extranjero para solucionar las problemáticas, de tal manera que la cooperación no es ejecutada eficientemente, y no es del todo coordinada con las instituciones cooperantes.

Los objetivos de la investigación siguieron un lineamiento en torno a su cumplimiento de forma positiva en el cual se estableció el estado de la cooperación internacional en el ámbito de la Seguridad Alimentaria Nutricional en Guatemala el cual surgió para establecer el estado de la cooperación en Guatemala cómo algo primordial para el fortalecimiento de la coordinación con las instituciones donantes el cual se logró, por medio del Alineamiento y Armonización de la Política Nacional de Seguridad Alimentaria y Nutricional en donde se identificó cada uno de los programas y proyectos que responden a tratar el tema de la SAN en el país, de los cuales se lograron por medio de contribuir un análisis a favor del funcionamiento de la misma política y de la cooperación internacional. Además servirá para que en un futuro ayude a que se dé el seguimiento a los programas y proyectos en favor de la Estrategia para la Reducción de la Desnutrición crónica en el país. Así mismo a fomentar aún más a la cooperación internacional.

Asimismo se apoyó en la sistematización de los proyectos financiados por la cooperación internacional vinculados a la política de SAN, donde se presentó el dinamismo de la cooperación internacional seguido por el actuar de los Estados a favor de los programas y proyectos que responden por el mejor desempeño de la política de SAN, el cual se logró por medio de un análisis y un ordenamiento de las diferentes organizaciones en conjunto con el tipo de cooperación brindada al país, a favor de impulsar las dinámicas de cooperación internacional y seguir los lineamientos de la Política de Seguridad Alimentaria y Nutricional. Se logró por qué sirve de apoyo al reconocimiento de los programas y proyectos encaminados a la Estrategia Nacional Para la Reducción de la Desnutrición Crónica en Guatemala. Así mismo servirá para reconocer el trabajo de la cooperación internacional en favor del desarrollo social económico y político del país, así como al mejor desempeño de la alineación y armonización de la política de SAN.

Durante el análisis del Alineamiento y Armonización de la Política Nacional de Seguridad Alimentaria y Nutricional se valoró cómo las actuaciones de los cooperantes responden a la obtención del “ODS No. 2 Hambre Cero” cabe hacer mención que se logró por medio del actuar de la cooperación internacional en favor de los entes cooperantes, identificando al Grupo de Instituciones de Apoyo y al grupo denominado G13 donde se presentó el desarrollo de la coordinación a favor de la política de SAN, tomando en cuenta la dinámica de la cooperación internacional en favor del alineamiento y armonización de dicha política. El cual servirá para fomentar el impulso y los procesos de elaboración de nuevas estrategias y políticas a favor de la SAN en Guatemala, así mismo al fomento de nuevas acciones que encaminen al cumplimiento de los ODS.

## RECOMENDACIONES

La SESAN debe incrementar la comunicación con los cooperantes de tal forma que resulte mejor la coordinación e interacción para una acción en conjunta que permita una forma de cooperación eficaz que logre el cumplimiento de los proyectos en coordinación con los donantes donde se les hable de la Política Nacional de la Seguridad Alimentaria y Nutricional de Guatemala,.

Es necesario establecer lineamientos en base al cumplimiento de los programas y proyectos utilizándolos para largo plazo y no solo en el momento con el fin de fortalecer y mejorar la Seguridad Alimentaria y Nutricional en el país para lograr mejores resultados. Se deben formar más dinámicas y estrategias convirtiéndolas en prioridad en base a los intereses del gobierno un trabajo en conjunto por programas de plazos largos y no solos por un determinado lapso de tiempo, se debe seguir incluso con un nuevo cambio de gobierno.

Se recomienda que la SESAN inste a los cooperantes internacionales a que compartan información para el llenado de recolección de datos faltantes en base a resultados alcanzados y los aun por alcanzar, asimismo que implemente una estrategia de coordinación para actualizar los datos de sus programas o proyectos a favor de la SAN en Guatemala.

La Dirección de Cooperación Externa ha sido favorecida y accionada por la cooperación Internacional brindada a SESAN lo cual se le reconoce, pero es necesario impulsar nuevos mecanismos que mejoren la coordinación y ejecución de los programas y proyectos que permitan actualizar los avances y cambiar acciones negativas a positivas de los mismos, con el fin de fortalecer dichas áreas donde se necesita dar mejor ejecución, esto permitirá organizar la ayuda que recibe e implantarla para los avances de los mismos.

SESAN tiene que promover el monitoreo y seguimiento de los proyectos en coordinación con la cooperación brindada, para no dejar en omisión proyectos y programas con el pasar del tiempo ya que no solo se necesita la ayuda por un año ante las problemáticas que vive el país en torno al tema de la desnutrición crónica se deben generar nuevas perspectivas a futuro en coordinación al seguimiento del apoyo de lo establecido en base a temas de SAN replicando las experiencias exitosas.

Para los donantes o grupo de apoyo en el área internacional, debe considerarse que la cooperación es de suma importancia y el Gobierno de Guatemala debe ampliar la participación de la cooperación internacional para una mejor planificación de planes, políticas y estrategias en desarrollo de la sociedad, con el fin de intensificar el apoyo para alcanzar los Objetivos de Desarrollo Sostenible.

Los cooperantes internacionales deben mantener comunicación actualizada para mejorar la efectividad de los programas en conjunto con SESAN así formar control de las acciones en función de incrementar el liderazgo de la SESAN y de la Dirección de Cooperación.

Los cooperantes o instituciones deben de implementar más programas en promoción de la lactancia y capacitaciones constantes por medio de un trabajo en conjunto con las municipalidades para mejores proyectos encaminados a las comunidades o áreas rurales en las cuales no cuentan con recursos necesarios para sobrevivir.

Se recomienda que SESAN solicite a los cooperantes internacionales cubrir la necesidad de trabajar en lo rural, y local a favor de saneamiento de aguas residuales se debe de generar proyectos que incluyan a las Municipalidades de los departamentos con el fin de facilitar el suministro de agua así como el mejoramiento de la misma debido a que las familias obtienen el agua por medio de los ríos o lagos y no son tratadas correctamente de forma saludable, por ende las municipalidades son importantes para el fomento de programas y proyectos no solo en el tema de saneamiento de agua, también se debe fomentar capacitaciones que desvanezcan la desnutrición crónica en los departamentos del país.

Se recomienda maximizar la ayuda de entes internacionales o de la cooperación internacional debido a que se fomentan enormes posibilidades al país para sobresalir en el tema de SAN, y así erradicar la desnutrición crónica en base de la cooperación técnica y financiera, esto genera que por medio de la SESAN se creen enormes posibilidades del cumplimiento de mejores metas y resultados ante el manejo de coordinación de la política de SAN



## BIBLIOGRAFÍA

- Agencia Mexicana de Cooperación Internacional para el Desarrollo, (2016). ¿Qué es la cooperación internacional para el desarrollo?. Recuperado de: <http://www.gob.mx/amexcid/acciones-y-programas/que-es-la-cooperacion-internacional-para-el-desarrollo-29339>
- Agencia Española de Cooperación Internacional para el Desarrollo AECID. (s/f).AECID Guatemala. Recuperado de: <https://www.aecid.org.gt/>
- Agencia Peruana De Cooperación Internacional-APCI. (s/f). Glosario de términos sobre cooperación Internacional. Recuperado de: [http://www.apci.gob.pe/MIPCI\\_Fuentes/archivos/glosario\\_terminos.pdf;jsessionid=BD972336F63BF3B80D20C528DB987410](http://www.apci.gob.pe/MIPCI_Fuentes/archivos/glosario_terminos.pdf;jsessionid=BD972336F63BF3B80D20C528DB987410)
- Acción Contra el Hambre –ACH. (s/f).Seguridad Alimentaria y Medios de Vida. Recuperado de: <https://www.accioncontraelhambre.org/es/evaluacion-y-seguimiento-del-estado-de-seguridad-alimentaria>
- Barrios, S. (2011). Guatemala: Hambre Y Desnutrición Crónica Infantil Y General. Recuperado de: <https://convivenciaalternativa.wordpress.com/2011/02/25/guatemala-hambre-y-desnutricion-cronica-infantil-y-general/>
- Beigel, Fernanda. (2006). Vida, muerte y resurrección de las “Teorías de la Dependencia”. Recuperado de: <http://biblioteca.clacso.edu.ar/ar/libros/becas/critica/C05FBeigel.pdf>
- Bruckmann, M. (2002). La teoría de la dependencia Balance y perspectivas. Recuperado de: <http://ru.iiec.unam.mx/3099/1/TeoDep.pdf>
- Canadá -Agencia Canadiense de Desarrollo Internacional. (2,016). Asistencia internacional canadiense en Guatemala. Recuperado de: [http://international.gc.ca/world-monde/issues\\_development-enjeux\\_developpement/priorities-priorites/where-ou/guatemala.aspx?lang=eng](http://international.gc.ca/world-monde/issues_development-enjeux_developpement/priorities-priorites/where-ou/guatemala.aspx?lang=eng)
- Cardoso de Casatro, B. & Teixeira, A. (2014). Una mirada desde la periferia teórica hacia la cooperación internacional para el desarrollo: desde el escepticismo hasta el constructivismo. Recuperado de:[http://aucip.org.uy/docs/v\\_congreso/ArticulospresentadosenVcongresoAucip/AT17-PoliticaInternacional/CardosodeCastro-TeixeiradaSilva\\_unamirada.pdf](http://aucip.org.uy/docs/v_congreso/ArticulospresentadosenVcongresoAucip/AT17-PoliticaInternacional/CardosodeCastro-TeixeiradaSilva_unamirada.pdf)

- Calduch, R. (s/f). Métodos y técnicas de investigación en relaciones internacionales. (p.p 1-161)
- Celstino,A.(1,968). La teoría de las relaciones internacionales hoy: debates y paradigmas. (P.p153-182).
- Centro Nacional De Análisis y Documentación Judicial-CENADOJ. (2005). Ley del Sistema Nacional de Seguridad Alimentaria y Nutricional. Recuperado de: [http://www.mineduc.gob.gt/portal/contenido/menu\\_lateral/programas/seminario/docs13/DECRETO%2032-2005%20LEY%20DE%20SEGURIDAD%20ALIMENTARIA%20Y%20NUTRICIONA L.pdf](http://www.mineduc.gob.gt/portal/contenido/menu_lateral/programas/seminario/docs13/DECRETO%2032-2005%20LEY%20DE%20SEGURIDAD%20ALIMENTARIA%20Y%20NUTRICIONA L.pdf)
- Consejo Nacional De Seguridad Alimentaria y Nutricional- CONASAN. (2011). Plan Estratégico de Seguridad Alimentaria y Nutricional -PESAN. 2012 -2016. Consejo Nacional De Seguridad Alimentaria Y Nutricional. Recuperado de: <http://extwprlegs1.fao.org/docs/pdf/gua145276.pdf>
- Delegación de la Unión Europea. (2016). Sobre la delegación de la UE en Guatemala. Recuperado de: [https://eeas.europa.eu/delegations/guatemala/1256/sobre-la-delegaci%C3%B3n-de-la-ue-en-guatemala\\_es](https://eeas.europa.eu/delegations/guatemala/1256/sobre-la-delegaci%C3%B3n-de-la-ue-en-guatemala_es)
- Dougherty,J.& Píaltzgraff, R. (1993).Teorías en pugna en las relaciones Internacionales. Recuperado de: <https://docs.google.com/file/d/0B6TV2GrpLABqaGdDQ3dVRmxaMjQ/edit>
- Embajada del Japón en Guatemala, (2013). Asistencia oficial para el desarrollo (AOD) del gobierno del Japón para Guatemala. Recuperado de: [http://www.gt.emb-japan.go.jp/itpr\\_es/Cooperacion.html](http://www.gt.emb-japan.go.jp/itpr_es/Cooperacion.html)
- Embajada de Alemania. (2016). Micro proyectos realizados. Recuperado de: [http://www.guatemala.diplo.de/Vertretung/guatemala/es/05/Wirtschaftliche\\_\\_Zusammenarbeit/seite\\_\\_kleinstprojekte\\_\\_der\\_\\_botschaft.html](http://www.guatemala.diplo.de/Vertretung/guatemala/es/05/Wirtschaftliche__Zusammenarbeit/seite__kleinstprojekte__der__botschaft.html)
- Embajada de Suecia Guatemala, (2015). La cooperación de Suecia con Guatemala. Recuperado de: <http://udweb202.ud.episerverhosting.com/es-ES/Embassies/Guatemala/Cooperacion-para-el-desarrollo/La-cooperacion-de-Suecia-con-Guatemala/>

- Embajada de la India en Guatemala, (2014). Relaciones entre India y Guatemala. Recuperado de: [http://mea.gov.in/Portal/ForeignRelation/Guatemala\\_ES.pdf](http://mea.gov.in/Portal/ForeignRelation/Guatemala_ES.pdf)
- Famine Early Warning Systems Network- FEWS NEET. (s/f). Assistance alimentary. Recuperado de: <http://www.fews.net/es/about-us>
- Frente Parlamentario Contra el Hambre de América Latina y el Caribe, (2016). Se realiza Primer Encuentro de Frentes Parlamentarios contra el Hambre de Mesoamérica. Recuperado de: <http://parlamentarioscontraelhambre.org/noticias/se-realiza-primer-encuentro-de-frentes-parlamentarios-contra-el-hambre-de-mesoamerica/>
- Organización de las Naciones Unidas para la Agricultura y la Alimentación-FAO. (2011). Seguridad Alimentaria y Nutricional Conceptos Básicos. Recuperado de: <http://www.fao.org/3/a-at772s.pdf>
- Organización de las Naciones Unidas para la Agricultura y la Alimentación-FAO. (s/f). departments and offices. Recuperado de: <http://www.fao.org/guatemala/fao-en-guatemala/en/>
- Godínez, A. (2013). Seguridad Alimentaria y Nutricional, un problema de todos. Recuperado de: <http://brujula.com.gt/seguridad-alimentaria-y-nutricional-un-problema-de-todos/>
- Gutiérrez, G. (2007). De las teorías del desarrollo al desarrollo sustentable. Historia de la construcción de un enfoque multidisciplinario. Recuperado de: <http://www.redalyc.org/pdf/607/60715120006.pdf>
- Herrero, A. (2010). Aproximación al análisis de los conflictos armados en las relaciones internacionales y el pensamiento económico. Recuperado de: <http://ibdigital.uib.es/greenstone/collect/cd2/index/assoc/iecah004/5.dir/iecah0045.pdf>
- Hernández, S. (2013). Teoría de las Relaciones Internacionales y sus paradigmas. Recuperado de: <http://teorias-internacionales.blogspot.com/>
- Heifer International Guatemala –HEIFER. (s/f). Seguridad Alimentaria y Nutricional. Recuperado de: <http://www.heifer-guatemala.org/index.php>
- INNACTIA, (2016). México-impulsando-la-seguridad-alimentaria-América-latina. Recuperado de: <http://www.innactia.com/2016/09/20/mexico-impulsando-la-seguridad-alimentaria-america-latina/>

- Instituto De Nutrición De Centro América y Panamá -INCAP- (2016). Cooperación técnica en la región. Recuperado de: <http://incap.int/index.php/es/>
- Instituto Interamericano de Cooperación para la Agricultura –IICA. (s/f).temas, proyectos. Recuperado de: <http://www.iica.int/es/countries/guatemala>
- Instituto de Nutrición de Centro América y Panamá –INCAP- (2002). Seguridad Alimentaria y Nutricional. Recuperado de:<http://www.incap.int/sisvan/index.php/es/acerca-de-san/conceptos/marco-referencial-de-la-san>
- Jiménez, C. (2003). Las teorías de la cooperación internacional dentro de las relaciones internacionales. Recuperado de: <http://www.redalyc.org/pdf/726/72620305.pdf>
- Jiménez, P. (2013). La Problemática de la Desnutrición y su Posibles Soluciones. Recuperado de:<http://mejoremosguate.org/blog/la-problematica-de-la-desnutricion-y-su-possibles-soluciones/>
- Objetivos del Milenio-ODM. (2000). Los ocho Objetivos del Milenio. Recuperado de: [http://www.cinu.mx/minisitio/ODM8/los\\_8\\_objetivos\\_del\\_milenio/](http://www.cinu.mx/minisitio/ODM8/los_8_objetivos_del_milenio/)
- ONU Mujeres. (s/f). Guatemala. Recuperado de: <http://lac.unwomen.org/es/donde-estamos/Guatemala>
- Organización Panamericana de La Salud –OPS.(2016).La OPS en Guatemala. Recuperado de: [http://www.paho.org/gut/index.php?option=com\\_content&view=article&id=24:la-opsoms-en-guatemala&Itemid=389](http://www.paho.org/gut/index.php?option=com_content&view=article&id=24:la-opsoms-en-guatemala&Itemid=389)
- Organización Panamericana de la Salud-OPS.(s/f).Seguridad Alimentaria y Nutricional. Recuperado de: [http://www.paho.org/gut/index.php?option=com\\_content&view=article&id=184:seguridad-alimentaria-y-nutricional&Itemid=254](http://www.paho.org/gut/index.php?option=com_content&view=article&id=184:seguridad-alimentaria-y-nutricional&Itemid=254)
- Orden de Malta. (s/f). Guatemala. Recuperado de:<https://www.orderofmalta.int/es/category/allnews-es/>
- Organización de las Naciones Unidas para la Alimentación y la Agricultura-FAO, (s/f). Recuperado de: <http://www.fao.org/countryprofiles/index/es/?iso3=GBR>
- Organización de las Naciones Unidas para la Agricultura y la Alimentación-FAO. (s/f).Información General. Recuperado de: <http://www.fao.org/unfao/procurement/general-information/es/>

- Organización de las Naciones Unidas para la Agricultura y la Alimentación-FAO, (2016).Objetivos estratégicos de la FAO. Recuperado de: <http://www.fao.org/about/es/>
- OXFAM, (s/f). Programas de Desarrollo. Recuperado de: <https://www.oxfamintermon.org/es/quienes-somos>
- Parlamento Centroamericano –Parlacen. (2014). República de China (Taiwán) renueva cooperación para países SICA por 23 millones de dólares para el período 2015-2016. Recuperado de: <http://www.parlacen.int/Actualidad/Actualidad/tabid/146/EntryId/1227/Republica-de-China-Taiwan-renueva-cooperacion-para-paises-SICA-por-23-millones-de-dolares-para-el-periodo-2015-2016.aspx>
- Peace Corps. (s/f). Peace Corps in Guatemala. Recuperado de: <https://www.peacecorps.gov/guatemala/>
- Programa Mundial de Alimentos- PMA. (s/f). Guatemala. Recuperado de: <http://onu.org.gt/onu-en-guatemala/agencias/programa-mundial-de-alimentos/>
- Programa de Opinión Pública Universidad Rafael Landívar. (2013). Informe del Primer Año de Gobierno de Otto Pérez Molina. (P-p 1-30).Recuperado de: <https://www.url.edu.gt/PortalURL/Archivos/208/Archivos/Informe%20del%20Primer%20A%C3%B1o%20de%20Gobierno%20de%20Otto%20P%C3%A9rez%20Molina%5B1%5D.pdf>
- Plan Estratégico de Seguridad Alimentaria y Nutricional. –PESAN- (2016). Plan Estratégico de Seguridad Alimentaria y Nutricional - PESAN- 2012 – 2016 Consejo Nacional de Seguridad Alimentaria y Nutricional. (P.P. 1-133)
- Plan Internacional. (s/f).Asistencia Alimentaria y Nutrición Recuperado de: <https://plan-international.es/asistencia-alimentaria-y-nutricion>
- Política Nacional de Seguridad Alimentaria y Nutricional, (2,005). Política Nacional de Seguridad Alimentaria y Nutricional. Recuperado de: <http://190.111.1.13/CAPP/documentos/10/Pol%C3%ADtica%20de%20Seguridad%20Alimentaria%20y%20Nutricional.pdf>
- Quisque,O. (2017). El 80% de niños del área rural está desnutrido. Recuperado de:<http://www.prensalibre.com/guatemala/huehuetenango/el-80-de-nios-del-area-rural-esta-desnutrido>

- Raúl, E. (2009). Técnicas de Investigación de Campo. Recuperado de: <http://niveldostic.blogspot.com/2009/06/metodo-analitico-sintetico.html>
- Rodríguez, M. (2008). sistema-planeta: introducción al estudio de las relaciones internacionales. (P,P.1-33)
- Secretaría de Seguridad Alimentaria y Nutricional-SESAN. (s/f). Historia. Recuperado de: <http://www.sesan.gob.gt/wordpress/pagina-ejemplo/historia/>
- Secretaría de Seguridad Alimentaria y Nutricional-SESAN. (s/f). Misión. Recuperado de: <http://www.sesan.gob.gt/wordpress/pagina-ejemplo/mision/>
- Secretaría de Seguridad Alimentaria y Nutricional-SESAN. (s/f). Visión. Recuperado de: <http://www.sesan.gob.gt/wordpress/pagina-ejemplo/vision/>
- Secretaría de Seguridad Alimentaria y Nutricional –SESAN. (2012). Reglamento de la ley del sistema Nacional de Seguridad Alimentaria y Nutricional. (p,p 48-64)
- Secretaría de Planificación y Programación de la Presidencia –SEGEPLAN. (2013). Compendio de los principales compromisos nacionales e internacionales sobre la eficacia de la cooperación internacional para el desarrollo. (pp. 1-53).
- Secretaría de Planificación y Programación de la Presidencia- SEGEPLAN (2016). Perfil ejecutivo República de china (Taiwán). Recuperado de: <http://www.segeplan.gob.gt/nportal/index.php/2016-05-06-15-55-32/file/530-china-taiwan>
- Secretaría de Planificación y Programación de la Presidencia –SEGEPLAN. (2016). Conmemoran 40 años de cooperación canadiense con Guatemala. Recuperado de: [http://www.segeplan.gob.gt/2.0/index.php?option=com\\_content&view=article&id=2239%3Aconmemoran-40-anos-de-cooperacion-canadiense-con-guatemala&Itemid=115](http://www.segeplan.gob.gt/2.0/index.php?option=com_content&view=article&id=2239%3Aconmemoran-40-anos-de-cooperacion-canadiense-con-guatemala&Itemid=115)
- Secretaría de Planificación y Programación de la Presidencia –SEGEPLAN. (S/F). Perfil ejecutivo Estados Unidos De América. Recuperado de: [http://www.segeplan.gob.gt/downloads/perfil\\_estadosunidos.pdf](http://www.segeplan.gob.gt/downloads/perfil_estadosunidos.pdf)
- Secretaría de Planificación y Programación de la Presidencia –SEGEPLAN. (s/f) perfil ejecutivo Republica de Italia. Recuperado de: [http://www.segeplan.gob.gt/downloads/perfil\\_italia.pdf](http://www.segeplan.gob.gt/downloads/perfil_italia.pdf)

- Secretaría de Planificación y Programación de la Presidencia –SEGEPLAN. (s/f). Perfil ejecutivo Estados Unidos De américa. Recuperado de: [http://www.segeplan.gob.gt/downloads/perfil\\_estadosunidos.pdf](http://www.segeplan.gob.gt/downloads/perfil_estadosunidos.pdf)
- Secretaría de Planificación y Programación de la Presidencia –SEGEPLAN. (s/f). Perfil ejecutivo de Republica general de Rusia. Recuperado de: [http://www.segeplan.gob.gt/downloads/perfil\\_rusia.pdf](http://www.segeplan.gob.gt/downloads/perfil_rusia.pdf)
- Secretaría de Planificación y Programación de la Presidencia –SEGEPLAN. (s/f). Perfil ejecutivo de la fuente reino unido. Recuperado de: Web:[http://www.segeplan.gob.gt/downloads/perfil\\_gb.pdf](http://www.segeplan.gob.gt/downloads/perfil_gb.pdf)
- Secretaría de Planificación y Programación de la Presidencia –SEGEPLAN. (s/f). Embajada de Guatemala en Francia. Recuperado de:[http://www.segeplan.gob.gt/downloads/perfil\\_francia.pdf](http://www.segeplan.gob.gt/downloads/perfil_francia.pdf)
- Secretaría de Planificación y Programación de la Presidencia –SEGEPLAN. (s/f). Perfil ejecutivo república federativa Rusia. Recuperado de: [http://www.segeplan.gob.gt/downloads/perfil\\_rusia.pdf](http://www.segeplan.gob.gt/downloads/perfil_rusia.pdf)
- Sistema de las Naciones Unidas. –ONU- (2016). Objetivos del Desarrollo Sostenible. Recuperado de: <http://onu.org.gt/objetivos-de-desarrollo/>
- Spicker, Paul; Alvarez, Sonia y Gordon, David. (2009). Teoría de La Dependencia. En: Pobreza: Un glosario internacional. Argentina: Consejo Latinoamericano de Ciencias Sociales CLACSO. Recuperado de: <http://bibliotecavirtual.clacso.org.ar/ar/libros/clacso/crop/glosario/t.pdf>
- SELA, (2013). Apoyo a las estrategias nacionales y subregionales de seguridad alimentaria y nutricional (SAN), y de superación de la pobreza en países de América Latina y el Caribe. Recuperado de:<http://sursur.sela.org/listado-de-noticias/2013/04/brasil-y-guatemala-sellan-acuerdos-de-cooperacion-tecnica>.
- Markensten k, (2004). La Agencia Sueca de Desarrollo Internacional (ASDI) y la cooperación cultural. Recuperado de: <http://www.oei.es/historico/pensariberoamerica/ric07a11.htm>
- Molina.Hurtado,P (2009). Paradigmas y teorías: el inicio de los debates teóricos de las relaciones internacionales. Revista Venezolana de Ciencia Política. (38), (pp.93-109)
- Ministerio de Salud Pública y Asistencia Social, (2017). Resumen ejecutivo MSPAS

- Desnutrición Aguda y Crónica Vacunación. Recuperado de: <http://www.sesan.gob.gt/wordpress/wp-content/uploads/2017/07/MSPAS-informe.pdf>
- Merlo, C. (2016). Los postulados de la economía neoliberal: supuestos científicos o premisas ideológicas del libre mercado. Recuperado de: [http://catalogo.unvm.edu.ar/doc\\_num.php?explnum\\_id=852](http://catalogo.unvm.edu.ar/doc_num.php?explnum_id=852)
- Naciones Unidas Guatemala, (2016). Objetivos de Desarrollo: de los ODM, los ODS. Recuperado de: <http://onu.org.gt/objetivos-de-desarrollo/>
- Rashón, D. (2017). El 47.3 % de menores de 5 años presentan desnutrición crónica en el país. Recuperado de: <http://www.s21.gt/2017/03/47-3-menores-5-anos-presentan-desnutricion-cronica-en-pais/>
- Relinterestefi, (2012). Los Paradigmas de las Relaciones Internacionales. Recuperado de: <https://relacionesinterestefi.wordpress.com/2012/01/17/los-paradigmas-de-las-relaciones-internacionales/>
- UNICEF, (s/f).Guatemala. Recuperado de: <https://www.unicef.org/guatemala/spanish/>
- Vivero, j. (2004). Teoría del hambre Conceptos, definiciones, implicaciones y elementos para el debate. Recuperado de: <http://www.fao.org/docs/eims/upload/5068/viveropol.pdf>
- Vidales, A. (2013). Un sistema-Mundo dividido en Centro y Periferia. Recuperado de: <http://elordenmundial.com/2013/12/31/un-sistema-mundo-dividido-en-centro-y-periferia/>
- We Effect. (S/f).Guatemala. Recuperado de: <http://weeffect.org/es/quienes-somos/nuestros-grupos-metas/>
- World Vision. (2017). Guatemala. Recuperado de: <http://www.wvi.org/es/guatemala>



## ANEXOS

### Listado de cooperantes Internacionales No. 1

	Departamento	Municipio	(Estado nutricional de los alumnos evaluados mayores de 7 años)	Entidad	Financista	NOMBRE/OBJETO DE PROYECTOS/PROGRAMAS	RESULTADOS FINALES	Costo	Temporalidad inicio	Temporalidad finalización	Número de Familias Beneficiadas
2	Alta Verapaz	San Pedro Carchá	39.9 %	Plan Internacional		ATENCIÓN Y DESARROLLO DE LA PRIMERA INFANCIA	sin resultados		2016	2018	
3	Alta Verapaz	Santa Catalina La Tinta	41.1 %	Plan Internacional		ATENCIÓN Y DESARROLLO DE LA PRIMERA INFANCIA	sin resultados		2016	2018	
4	Alta Verapaz	Cobán		APIB		Asistencia Alimentaria para damnificados por la Roys	4,863 familias				
5	Alta Verapaz	Chahal					no información				
6	Alta Verapaz	Lanquín					no información				
7	Alta Verapaz	San Cristóbal Verapaz				Asistencia Alimentaria para damnificados por la Roys	1,322 familias				
8	Alta Verapaz	Cahabón					No información				
9	Alta Verapaz	Panzós					No información				
10	Alta Verapaz	Chicoc					No información				
11	Alta Verapaz	Senahú		APIB		Asistencia Alimentaria para damnificados por la Roys	1,305 familias				
12	Alta Verapaz	Tampubá		APIB		Asistencia Alimentaria para damnificados por la Roys	927 familias				
13	Alta Verapaz	Tactic		APIB		Asistencia Alimentaria para damnificados por la Roys	434 familias				
14	Alta Verapaz	San Juan Chamelco		APIB		Asistencia Alimentaria para damnificados por la Roys	5,290 familias				
15	Alta Verapaz	Santa Cruz Verapaz					No información				
16	Alta Verapaz	Raxruhá					no información				
17	Alta Verapaz	Fray Bartolomé de las Casas					no información				
18	Alta Verapaz	Tucurú	46.3 %	Plan Internacional		ATENCIÓN Y DESARROLLO DE LA PRIMERA INFANCIA	no información		2016	2018	
19	Baja Verapaz	Cubulco	40.6 %	Plan Internacional		ATENCIÓN Y DESARROLLO DE LA PRIMERA INFANCIA	no información		2016	2018	
20	Baja Verapaz	Cubulco	40.6 %	PMA	OPSR 200490, USAID, CERF, Corea, Alemania y fondos PMA	Manual Operativo de la Operación Prolongada de Socorro y Respuesta - OPSR 200490 para la Asistencia alimentaria a las familias más vulnerables en el Corredor Seco Guatemalteco del Año 2016.	1,528 familias	US\$1802,200.00	abr-16	sep-16	1528 familias
21	Baja Verapaz	Cubulco	40.6 %	OPS, OMS	CERF	Asistencia alimentaria en emergencias	sin resultados		feb-16	jun-16	
22	Baja Verapaz	Cubulco	40.6 %	COOPI	Fondos ECHO	Transferencias de efectivo y entrega de semillas, e incapearinas. Tema: Canícula y Sequía, provocada por los efectos de El Niño. Respuesta a lucha contra la Desnutrición Aguda.	no información	1 806,538 (1 376/familia)	mar-16	sep-16	14,190 familias. NECESITAMOS NOS INDICAR CUÁNTAS FAMILIAS SON POR MUNICIPIO DE LA TOTALIDAD DE
23	Baja Verapaz	Granados	16.3 %	Plan Internacional		ATENCIÓN Y DESARROLLO DE LA PRIMERA INFANCIA	no información		2016	2018	
24	Baja Verapaz	Granados	16.3 %	OPS, OMS	CERF	Asistencia alimentaria en emergencias	no información		feb-16	jun-16	
25	Baja Verapaz	Purulhá	55.3 %	Plan Internacional		ATENCIÓN Y DESARROLLO DE LA PRIMERA INFANCIA	no información		2016	2018	
26	Baja Verapaz	Purulhá	55.3 %	ACH	ECHO	Response to food security crisis in the most vulnerable communities in Guatemala affected by the 2014 drought and the "El Niño" episode of 2015-2016	no información	Euros 341.00	01/03/2016	31/08/2016	83 familias
27	Baja Verapaz	Purulhá	55.3 %	OPS, OMS	CERF	Asistencia alimentaria en emergencias	1,637 familias		feb-16	jun-16	
	Baja Verapaz	Purulhá	55.3 %	PMA	OPSR 200490, USAID, CERF, Corea, Alemania y fondos PMA	Manual Operativo de la Operación Prolongada de Socorro y Respuesta - OPSR 200490 para la Asistencia alimentaria a las familias más vulnerables en el Corredor Seco Guatemalteco del Año 2016.	644 familias atendidas	US\$890,325.00	abr-16	nov-16	1637 familias
28	Baja Verapaz	Purulhá	55.3 %	PMA	OPSR 200490, USAID, CERF, Corea, Alemania y fondos PMA	Manual Operativo de la Operación Prolongada de Socorro y Respuesta - OPSR 200490 para la Asistencia alimentaria a las familias más vulnerables en el Corredor Seco Guatemalteco del Año 2016.	644 familias atendidas	US\$890,325.00	abr-16	nov-16	1637 familias
29	Baja Verapaz	Rabinal	31.5 %	Plan Internacional		ATENCIÓN Y DESARROLLO DE LA PRIMERA INFANCIA	sin resultados		2016	2018	
30	Baja Verapaz	Rabinal	31.5 %	PMA	OPSR 200490, USAID, CERF, Corea, Alemania y fondos PMA	Manual Operativo de la Operación Prolongada de Socorro y Respuesta - OPSR 200490 para la Asistencia alimentaria a las familias más vulnerables en el Corredor Seco Guatemalteco del Año 2016.	2,036 familias atendidas	US\$526,575.00	abr-16	nov-16	1003 familias
31	Baja Verapaz	Rabinal	31.5 %	OPS, OMS	CERF	Asistencia alimentaria en emergencias	2,036 familias atendidas		feb-16	jun-16	
32	Baja Verapaz	Rabinal	31.5 %	COOPI	Fondos ECHO	Transferencias de efectivo y entrega de semillas, e incapearinas. Tema: Canícula y Sequía, provocada por los efectos de El Niño. Respuesta a lucha contra la Desnutrición Aguda.	?	1 806,538 (1 376/familia)	mar-16	sep-16	14190 familias. NECESITAMOS NOS INDICAR CUÁNTAS FAMILIAS SON POR MUNICIPIO DE LA TOTALIDAD DE
33	Baja Verapaz	Salamá	31.9 %	ACH	ECHO	Response to food security crisis in the most vulnerable communities in Guatemala affected by the 2014 drought and the "El Niño" episode of 2015-2016	?	Euros 341.00	01/03/2016	31/08/2016	323 familias
34	Baja Verapaz	Salamá	31.9 %	SHARE	USAID/OFDA	Asistencia técnica	no información	US\$300,000.00	abr-16	mar-17	
35	Baja Verapaz	Salamá	31.9 %	OPS, OMS	CERF		no información	US\$108,823.35	feb-16	jun-16	6934 personas
36	Baja Verapaz	San Jerónimo	26.1 %	OPS, OMS	CERF	Asistencia alimentaria en emergencias	no información		feb-16	jun-16	
37	Baja Verapaz	San Miguel Chicaj	30.0 %	PMA	OPSR 200490, USAID, CERF, Corea, Alemania y fondos PMA	Manual Operativo de la Operación Prolongada de Socorro y Respuesta - OPSR 200490 para la Asistencia alimentaria a las familias más vulnerables en el Corredor Seco Guatemalteco del Año 2016.	1,405 familias	US\$1,173,150.00	abr-16	nov-16	2246 familias
38	Baja Verapaz	San Miguel Chicaj	30.0 %	OPS, OMS	CERF	Asistencia alimentaria en emergencias	no información		feb-16	jun-16	
	Baja Verapaz	San Miguel Chicaj	30.0 %	COOPI	Fondos ECHO	Transferencias de efectivo y entrega de semillas, e incapearinas. Tema: Canícula y Sequía, provocada por los efectos de El Niño. Respuesta a lucha contra la Desnutrición Aguda.	?	1 806,538 (1 376/familia)	mar-16	sep-16	14190 familias. NECESITAMOS NOS INDICAR CUÁNTAS FAMILIAS SON POR MUNICIPIO DE LA TOTALIDAD DE
39	Baja Verapaz	Santa Cruz el Chol	14.7 %	OPS, OMS	CERF	Asistencia alimentaria en emergencias	sin resultados		feb-16	jun-16	
41	Baja Verapaz	Santa Cruz el Chol	14.7 %	Plan Internacional		ATENCIÓN Y DESARROLLO DE LA PRIMERA INFANCIA	sin resultados		2016	2018	
42	Chimaltenango	Acatenango	44.2 %	GOOD NEIGHBORS	Cooperación coreana	Cinco proyectos: educación, salud, agua y saneamiento, empresa social, generación de ingresos y SAN	sin resultados				600 niños apadrinados
43	Chimaltenango	Comalapa	49.3 %				sin resultados				
44	Chimaltenango	Patzún	39.0 %	GOOD NEIGHBORS	Cooperación coreana	Cinco proyectos: educación, salud, agua y saneamiento, empresa social, generación de ingresos y SAN	?				600 niños apadrinados
45	Chimaltenango	San José Poaquil	47.6 %				no información				



75	Chiquimula	Jocotán	67.0 %	ACH	AECID	Respuesta de emergencia a la crisis alimentaria de familias afectadas por la sequía del 2015 ocasionada por el fenómeno de "El Niño" en nueve comunidades del departamento de Chiquimula en la región del Corredor Seco	sin resultados	Q. 56572145	09/11/2015	08/02/2016	2,518 beneficiarios directos
76	Chiquimula	Jocotán	67.0 %	CRS	USAID Food for peace		no información	US\$1,666,666.67	01/03/2016	31/10/2016	5000 familias entre 5 municipios
77	Chiquimula	Jocotán	67.0%	PMA	OPSR 200490, USAID, CERF, Corea, Alemania y fondos PMA	Manual Operativo de la Operación Prolongada de Socorro y Respuesta - OPSR 200490 para la Asistencia Alimentaria a las familias más vulnerables en el Corredor Seco Guatemalteco del Año 2016.	3,000 familias	US\$1,575,000.00	abr-16	nov-16	3000 familias
78	Chiquimula	Jocotán	67.0 %	ONU MUJERES		Asistencia técnica con enfoque de género	sin resultados	US\$58,130.08	15/04/2013	30/06/2016	
79	Chiquimula	Jocotán	67.0 %	UNICEF	Varios	vigilancia nutricional	sin resultados	Q.146,350.00		31/03/2016	1400 familias
80	Chiquimula	Jocotán	67.0 %	OPS, OMS	CERF	Asistencia alimentaria en emergencias	sin resultados		feb-16	jun-16	
81	Chiquimula	Jocotán	67.0 %	FAO (Baby 03)	Fondos Belgas	Baby 03 - Climate-Smart Agroforestry Systems for the Dry Corridor of Central America	sin resultados	US\$57,570.00	15/01/2016	06/12/2016	400 familias
82	Chiquimula	Jocotán	67.0 %	FAO (GCP/SLM/024/SWE)	Fondos Embajada Suecia	Restablecimiento del Sistema Alimentario y fortalecimiento de la Resiliencia de familias afectadas por la Canícula Prolongada 2014 en municipios de Chiquimula y Jalapa,	sin resultados		15/05/2016	16/12/2016	3283 familias
83	Chiquimula	Jocotán	67.0 %	FAO (GCP/SLM/000/MEX)	AMEXCID	Programa Mesoamérica sin Hambre Guatemala: Marcos institucionales más efectivos para mejorar la agricultura familiar y la seguridad alimentaria y nutricional.	sin resultados		ene-15	junio/16	
84	Chiquimula	Jocotán	67.0 %	FAO (TCP/SLM/3501)	Cooperación Técnica	Establecimiento e institucionalización de un sistema de formación de capacidades en resiliencia para los territorios de Centroamérica y República Dominicana en el marco de las políticas y estrategias del CAC	sin resultados		nov-14	feb-16	
85	Chiquimula	Jocotán	67.0 %	COOPI	Fondos ECHO	Transferencias de efectivo y entrega de semilla, e incaparina. Tema: Canícula y Sequía, provocada por los efectos de El Niño. Respuesta a lucha contra la Desnutrición Aguda.	?	1806,538 (1376/familia)	mar-16	sep-16	14130 familias. NECESITAMOS NOS INDIGUEN CUÁNTAS FAMILIAS SON POR MUNICIPIO DE LA TOTALIDAD DE
86	Chiquimula	Jocotán	67.0 %	FAO	Suecia	Restablecimiento de medios de vida	sin resultados	US\$ 2,550,000.00	may-15	dic-16	1250 familias
87	Chiquimula	Jocotán	67.0 %	FAO	Bélgica	Respuesta de emergencia x 1 año	sin resultados	US\$ 500,000.00	may-16	dic-17	550 familias
88	Chiquimula	Jocotán	67.0 %	FAO	Fondos propios FAO	Restauración del paisaje y agroforestación	sin resultados	US\$ 300,000.00	oct-15	may-17	330 familias
89	Chiquimula	Olopa	0.40%	ACH	Gobierno de Canadá	Contribuir a la reducción de la mortalidad materna e infantil en Guatemala a través de la mejora de las prestaciones y la utilización de servicios esenciales de salud relacionados con la nutrición	sin resultados	Q. 20473455.7	01/06/2016	01/04/2020	15,000 Familias (con diferentes componentes de salud y seguridad alimentaria)
90	Chiquimula	Olopa	0.40%	ACH	AECID	Respuesta de emergencia a la crisis alimentaria de familias afectadas por la sequía del 2015 ocasionada por el fenómeno de "El Niño" en nueve comunidades del departamento de Chiquimula en la región del Corredor Seco	sin resultados	Q. 56572145	09/11/2015	08/02/2016	2,518 beneficiarios directos
91	Chiquimula	Olopa	0.40%	PMA	OPSR 200490, USAID, CERF, Corea, Alemania y fondos PMA	Manual Operativo de la Operación Prolongada de Socorro y Respuesta - OPSR 200490 para la Asistencia Alimentaria a las familias más vulnerables en el Corredor Seco Guatemalteco del Año 2016.	2,172 familias	US\$1,135,050.00	abr-16	nov-16	2162 familias
92	Chiquimula	Olopa	0.40%	OPS, OMS	CERF	Asistencia alimentaria en emergencias	2,172 familias		feb-16	jun-16	
93	Chiquimula	Olopa	0.40%	ONU MUJERES		Asistencia técnica con enfoque de género	sin resultados	US\$58,130.08	15/04/2013	30/06/2016	
94	Chiquimula	Olopa	65.7 %	FAO (GCP/SLM/001/MEX)	Embajada de México	Programa Mesoamérica sin Hambre Guatemala: Marcos institucionales más efectivos para mejorar la agricultura familiar y la seguridad alimentaria y nutricional.	sin resultados		ene-15	junio/16	
95	Chiquimula	Quezaltenango	20.1%	OPS, OMS	CERF	Asistencia alimentaria en emergencias	sin resultados		feb-16	jun-16	
96	Chiquimula	Quezaltenango	20.1%	ONU MUJERES		Asistencia técnica con enfoque de género	sin resultados	US\$58,130.08	15/04/2013	30/06/2016	
97	Chiquimula	San Jacinto	30.6 %	OPS, OMS	CERF	Asistencia alimentaria en emergencias	sin resultados		feb-16	jun-16	
98	Chiquimula	San Jacinto	30.6 %	ONU MUJERES		Asistencia técnica con enfoque de género	sin resultados	US\$58,130.08	15/04/2013	30/06/2016	
99	Chiquimula	San José La Arada	26.0 %	OPS, OMS	CERF	Asistencia alimentaria en emergencias	sin resultados		feb-16	jun-16	
100	Chiquimula	San Juan Ermita	47.6 %	ACH	Gobierno de Canadá	Contribuir a la reducción de la mortalidad materna e infantil en Guatemala a través de la mejora de las prestaciones y la utilización de servicios esenciales de salud relacionados con la nutrición	no información	Q. 20473455.7	01/06/2016	1/04/2020	15,000 Familias (con diferentes componentes de salud y seguridad alimentaria)
101	Chiquimula	San Juan Ermita	47.6 %	OPS, OMS	CERF	Asistencia alimentaria en emergencias	sin resultados		feb-16	jun-16	
102	Chiquimula	San Juan Ermita	47.6 %	ONU MUJERES	Varios	Asistencia técnica con enfoque de género	sin resultados	US\$58,130.08	15/04/2013	30/06/2016	
103	Chiquimula	San Juan Ermita	47.6 %	FAO (GCP/SLM/001/MEX)	AMEXCID	Programa Mesoamérica sin Hambre Guatemala: Marcos institucionales más efectivos para mejorar la agricultura familiar y la seguridad alimentaria y nutricional.	sin resultados	US\$300,000.00	ene-15	junio/16	2000 familias
104	Chiquimula	San Juan Ermita	47.6 %	COOPI	Fondos ECHO	Transferencias de efectivo y entrega de semilla, e incaparina. Tema: Canícula y Sequía, provocada por los efectos de El Niño. Respuesta a lucha contra la Desnutrición Aguda.	?	1806,538 (1376/familia)	mar-16	sep-16	14130 familias. NECESITAMOS NOS INDIGUEN CUÁNTAS FAMILIAS SON POR MUNICIPIO DE LA TOTALIDAD DE
105	Chiquimula	San Juan Ermita	47.6 %	FAO	Fondos propios FAO	Restauración del paisaje y agroforestación	sin resultados	US\$ 300,000.00	oct-15	may-17	330 familias
106	Chiquimula	San Juan Ermita	47.6 %	CRS	USAID	Asistencia alimentaria, evaluación por alimentos, transferencias condicionados por 6 meses. Salud y Nutrición, ferias agrícolas, sesiones educativas.	no información	US\$ 5,000,000.00	may-16	ene-17	5000 familias en total por los municipios
107	Chiquimula	San Pedro Pinula	Pendiente	FAO	Bélgica	Respuesta de emergencia x 1 año	sin resultados	US\$ 500,000.00	may-16	dic-17	400 familias
108	El Progreso	El Jicaro	10.5 %	PMA		Componente número 2 Programa de país	601 familias				
109	El Progreso	Guastatoya	8.2 %								
110	El Progreso	Morazán	14.1 %								
111	El Progreso	San Agustín Acasagastán	30.1%	PMA		Componente número 2 Programa de país	1,568 familias				
112	El Progreso	San Antonio La Paz	20.4 %								
113	El Progreso	San Cristóbal Acasagastán	11.4 %	PMA		Componente número 2 Programa de país	329 familias				
114	El Progreso	Sanarate	13.0 %				?				
115	El Progreso	Sancare	14.7 %				?				



150	Huehuetenango	San Pedro Soloma						no información				
151	Huehuetenango	San Rafael La Independencia						no información				
152	Huehuetenango	San Rafael Pérsal						no información				
153	Huehuetenango	San Sebastián Costán						no información				
154	Huehuetenango	San Sebastián Huehuetenango		Plan Internacional			Proyecto comunitario de Nutrición y salud	Sin resultados				
155	Huehuetenango	Santa Ana Huista						no información				
156	Huehuetenango	Santa Bárbara		PMA	OPSR 200490		Programa Mundial de Alimentos Ministerio de Desarrollo social MIDES	1,730 familias				
157	Huehuetenango	Santa Cruz Borillas		Plan Internacional			Proyecto Comunitario de Nutrición y salud	Sin resultados				
158	Huehuetenango	Santa Eulalia						no información				
159	Huehuetenango	Santiago Chimaltenango						no información				
160	Huehuetenango	Tectitán						no información				
161	Huehuetenango	Todos Santos Cuchumatán						no información				
162	Huehuetenango	Unión Cantón						no información				
163	Jalapa	Jalapa	46.30%	ONU MUJERES			Asistencia técnica con enfoque de género	Sin resultados	US\$58,130.08	15/04/2013	30/06/2016	
164	Jalapa	Matasquintla	30.20%	PMA	ECHO		Programa Mundial de Alimentos Ministerio de desarrollo social MIDES	600 familias				
165	Jalapa	Monjas	15.80%	PMA	ECHO		Programa mundial de alimentos ministerio de desarrollo social MIDES	500 familias				
166	Jalapa	San Carlos Alzate	42.30%	ONU MUJERES			Asistencia técnica con enfoque de género		US\$111,729.43	15/04/2013	30/06/2016	6663 personas
167	Jalapa	San Luis Jilotepeque	25.30%	CRS	USAID Food for peace			no información		01/03/2016	31/10/2016	5000 familias entre 5 municipios
168	Jalapa	San Luis Jilotepeque	25.30%	UNICEF	Varios		vigilancia nutricional	no información	0.146,350.00		31/03/2016	1400 familias
169	Jalapa	San Luis Jilotepeque	25.30%	ONU MUJERES			Asistencia técnica con enfoque de género	Sin resultados	US\$58,130.08	15/04/2013	30/06/2016	
170	Jalapa	San Luis Jilotepeque	25.30%	FAO (GCP/GUA/024/SWE)	Fondos Embajada Suecia		Restablecimiento del Sistema Alimentario y fortalecimiento de la Resiliencia de familias afectadas por la Canícula Prolongada 2014 en municipios de Chiquimula y Jalapa,	Sin resultados		15/05/2016	16/12/2016	
171	Jalapa	San Luis Jilotepeque	25.30%	FAO (TCP/SLM/3501)	Cooperación Técnica		Establecimiento e institucionalización de un sistema de formación de capacidades en resiliencia para los territorios de Centroamérica y República Dominicana en el marco de las políticas y estrategias del CAC	Sin resultados		nov-14	feb-16	
172	Jalapa	San Luis Jilotepeque	25.30%	FAO	Suecia		Restablecimiento de medios de vida	Sin resultados	US\$ 2,550,000.00	may-15	dic-16	1500 familias
173	Jalapa	San Luis Jilotepeque	25.30%	FAO	Bélgica		Respuesta de emergencia x 1 año	Sin resultados	US\$ 500,000.00	may-16	dic-17	500 familias
174	Jalapa	San Luis Jilotepeque	25.30%	CRS	USAID		Asistencia alimentaria, evaluación por alimentos, transferencias condicionadas por 6 meses. Salud y Nutrición, ferias agrícolas, sesiones educativas.	Sin resultados	US\$ 5,000,000.00	may-16	ene-17	5000 familias en total por los municipios
175	Jalapa	San Manuel Chaparrón	14.50%	PMA	ECHO		Programa Mundial Ministerio de desarrollo social MIDES	384 familias				
176	Jalapa	San Pedro Pinula	54.00%	CRS	USAID Food for peace			no información		01/03/2016	31/10/2016	5000 familias entre 5 municipios
177	Jalapa	San Pedro Pinula	54.00%	UNICEF	Varios		vigilancia nutricional	no información	0.146,350.00		31/03/2016	1400 familias
178	Jalapa	San Pedro Pinula	54.00%	FAO (GCP/GUA/024/SWE)	Fondos Embajada Suecia		Restablecimiento del Sistema Alimentario y fortalecimiento de la Resiliencia de familias afectadas por la Canícula Prolongada 2014 en municipios de Chiquimula y Jalapa,	no información	US\$672,682.00	15/05/2016	16/12/2016	3283 familias
179	Jalapa	San Pedro Pinula	54.00%	ONU MUJERES			Asistencia técnica con enfoque de género	Sin resultados	US\$58,130.08	15/04/2013	30/06/2016	
180	Jalapa	San Pedro Pinula	54.00%	FAO (TCP/SLM/3501)	Cooperación Técnica		Establecimiento e institucionalización de un sistema de formación de capacidades en resiliencia para los territorios de Centroamérica y República Dominicana en el marco de las políticas y estrategias del CAC	Sin resultados	US\$8,763.00	nov-14	feb-16	100 familias
181	Jalapa	San Pedro Pinula	54.00%	FAO	Suecia		Restablecimiento de medios de vida	Sin resultados	US\$ 2,550,000.00	may-15	dic-16	2000 familias
182	Jalapa	San Pedro Pinula	54.00%	CRS	USAID		Asistencia alimentaria, evaluación por alimentos, transferencias condicionadas por 6 meses. Salud y Nutrición, ferias agrícolas, sesiones educativas.	Sin resultados	US\$ 5,000,000.00	may-16	ene-17	5000 familias en total por los municipios
183	Jalapa	San Pedro Pinula	54.00%	Plan Internacional			Reducir brechas niñas con futuro	Sin resultados		2016	2018	
184	Jutiapa	Agua Blanca	7.50%					Sin resultados				
185	Jutiapa	Asunción Mita	8.50%					Sin resultados				
186	Jutiapa	Atezcatempa	11.10%					Sin resultados				
187	Jutiapa	Comapa	42.80%	OPS, OMS	CERF		Asistencia alimentaria en emergencias			feb-16	jun-16	
188	Jutiapa	Comapa	42.80%	PMA	OPSR 200490, USAID, CERF, Corea, Alemania y fondos PMA		Manual Operativo de la Operación Prolongada de Socorro y Respuesta - OPSR 200490 para la Asistencia alimentaria a las familias más vulnerables en el Corredor Seco Guatemalteco del Año 2016.	1,707 familias	US\$1,311,975.00	abr-16	nov-16	2499 familias
189	Jutiapa	Congusco	36.70%	OPS, OMS	CERF		Asistencia alimentaria en emergencias	no información		feb-16	jun-16	
190	Jutiapa	Congusco	36.70%	PMA	OPSR 200490, USAID, CERF, Corea, Alemania y fondos PMA		Manual Operativo de la Operación Prolongada de Socorro y Respuesta - OPSR 200490 para la Asistencia alimentaria a las familias más vulnerables en el Corredor Seco Guatemalteco del Año 2016.	573 familias	US\$896,175.00	abr-16	nov-16	1707 familias

192	Jutiapa	El Adelanto	28.70%	PMA	OPSR 200490. USAID, CERF, Corea, Alemania y fondos PMA	Manual Operativo de la Operación Prolongada de Socorro y Respuesta - OPSR 200490 para la Asistencia alimentaria a las familias más vulnerables en el Corredor Seco Guatemalteco del Año 2016.	no información	US\$300,825.00	abr-16	nov-16	573 familias
193	Jutiapa	El Progreso	9.60%	OPS, OMS	CERF	Asistencia alimentaria en emergencias	Sin resultados		feb-16	jun-16	
194	Jutiapa	Jutiapa	25.50%	OPS, OMS	CERF	Asistencia alimentaria en emergencias	Sin resultados	US\$27,902.44	feb-16	jun-16	Niños menores de 5 años
195	Jutiapa	Jutiapa	25.50%	PMA	OPSR 200490. USAID, CERF, Corea, Alemania y fondos PMA	Manual Operativo de la Operación Prolongada de Socorro y Respuesta - OPSR 200490 para la Asistencia alimentaria a las familias más vulnerables en el Corredor Seco Guatemalteco del Año 2016.	805 familias	US\$422,625.00	abr-16	nov-16	805 familias
196	Jutiapa	Moyuta	21.40%				no información				
197	Jutiapa	Pasaco	12.50%	PMA	OPSR 200490. USAID, CERF, Corea, Alemania y fondos PMA	Manual Operativo de la Operación Prolongada de Socorro y Respuesta - OPSR 200490 para la Asistencia alimentaria a las familias más vulnerables en el Corredor Seco Guatemalteco del Año 2016.	882 familias	US\$463,050.00	abr-16	nov-16	882 familias
198	Jutiapa	San Isidro Jajpatagua	14.30%	OPS, OMS	CERF	Asistencia alimentaria en emergencias	Sin resultados		feb-16	jun-16	
199	Jutiapa	Santa Catarina Mita	13.90%				Sin resultados				
200	Jutiapa	Zapotitlán	15.00%	OPS, OMS	CERF	Asistencia alimentaria en emergencias	Sin resultados		feb-16	jun-16	
201	Jutiapa	Zapotitlán	15.00%	PMA	OPSR 200490. USAID, CERF, Corea, Alemania y fondos PMA	Manual Operativo de la Operación Prolongada de Socorro y Respuesta - OPSR 200490 para la Asistencia alimentaria a las familias más vulnerables en el Corredor Seco Guatemalteco del Año 2016.	498 familias	US\$261,450.00	abr-16	nov-16	498 familias
202	Quetzaltenango	Costequeque	25.70%				no información				
203	Quetzaltenango	San Carlos Sija	23.80%				no información				
204	Quetzaltenango	San Juan Ostuncalco	50.30%	GBC	FONDOS ECHO	Respuesta a la sequía con entrega de semillas	?	US\$ 190,513.50	mar-16	ago-16	105 familias
205	Quetzaltenango	San Juan Ostuncalco	50.30%	ACH	ECHO	Response to food security crisis in the most vulnerable communities in Guatemala affected by the 2014 drought and the "El Niño" episode of 2015-2016	no información	Q. 6058825.5	01/03/2016	31/08/2016	1900 familias
206	Quetzaltenango	San Martín	53.10%	GBC	FONDOS ECHO	Respuesta a la sequía con entrega de semillas	no información	US\$ 190,513.50	mar-16	ago-16	108 familias
207	Quetzaltenango	San Martín Sacatepéquez	53.10%	ACH	ECHO	Response to food security crisis in the most vulnerable communities in Guatemala affected by the 2014 drought and the "El Niño" episode of 2015-2016	no información	Q. 6058825.5	01/03/2016	31/08/2016	1900 familias
208	Quiché	Canilés	29.30%				no información				
209	Quiché	Chicamán	57.40%				no información				
210	Quiché	Chiché	56.50%	Cruz Roja Guatemalteca		Respuesta a Sequia octubre 2015 septiembre 2016	no información		oct-15	sep-16	
211	Quiché	Cunén	66.30%	NCB/CLUSA (Enfoque innovador para la Seguridad Alimentaria y Comercio)	USAID	Asistencia Alimentaria	no información		may-14		
212	Quiché	Joyabaj	43.40%				no información				
213	Quiché	Chiché	%	APIB	ECHO	Asistencia para Damiñificados por la Roya	571 familias				
214	Quiché	Chinique				Asistencia para Damiñificados por la Roya	207 familias				
215	Quiché	Chajul									
216	Quiché	Chichicastenango		Plan internacional		Proyecto comunitario de Nutrición y salud	sin resultado				
217	Quiché	Cunén		Plan internacional		Proyecto comunitario de Nutrición y salud	sin resultado				
218	Quiché	San Juan Cotezal		Plan internacional		Proyecto comunitario de Nutrición y salud	sin resultado				
219	Quiché	Nebaj					no información				
220	Quiché	Ixcán									
221	Quiché	Pochalam		PMA	ECHO	Programa Mundial de Alimentos Ministerio de Desarrollo social MIDES	742 familias				
222	Quiché	Patzún	63.70%	Cruz Roja Guatemalteca		Respuesta a Sequia octubre 2015 septiembre 2017	Sin resultado				
223	Quiché	Sacapulas	55.90%	NCB/CLUSA (Enfoque innovador para la Seguridad Alimentaria y Comercio)	USAID	Asistencia Alimentaria	500 familias		01/05/2014	30/03/2018	
224	Quiché	Sacapulas	55.90%	Trocaire	ECHO, Gobierno de Irlanda	Alimentos por trabajo, en 3 transferencias. La última se realizará a julio de 2016.	Sin resultado	1432,000 (11600 familias x municipio)	mar-16	ago-16	1600 Familias por los 4 municipios: NECESITAMOS EL
225	Quiché	Sacapulas	55.90%	ACH	ECHO	Response to food security crisis in the most vulnerable communities in Guatemala affected by the 2014 drought and the "El Niño" episode of 2015-2016	Sin resultado	Q. 6058825.5	01/03/2016	31/08/2016	1900 familias



226	Quiché	San Andrés Sajcabajá	37.80%	Trocaire	ECHO, Gobierno de Irlanda	Alimentos por trabajo, en 3 transferencias. La última se realizará a julio de 2016.	?	1432,000 (11600 familias x municipio)	mar-16	ago-16	1600 familias por los 4 municipios. NECESITAMOS EL NÚMERO DE FAMILIAS BENEFICIADAS POR MUNICIPIO
227	Quiché	San Andrés Sajcabajá	37.80%	ACH	ECHO	Response to food security crisis in the most vulnerable communities in Guatemala affected by the 2014 drought and the "El Niño" episode of 2015-2016	Sin resultado	Q. 6058825.5	01/03/2016	31/08/2016	1900 familias
228	Quiché	San Antonio Ilotenango	56.30%	PMA	ECHO	Programa Mundial de Alimentos Ministerio de Desarrollo social MIDES	1,000 familias				
229	Quiché	San Bartolomé Jocotenango	55.90%	ACH	ECHO	Response to food security crisis in the most vulnerable communities in Guatemala affected by the 2014 drought and the "El Niño" episode of 2015-2016	Sin resultado	Q. 6058825.5	01/03/2016	31/08/2016	1900 familias
230	Quiché	San Bartolomé Jocotenango	55.90%	CARE	USAID / OFDA		Sin resultado	0	01/10/2015	30/09/2016	6000 de 21 comunidades
231	Quiché	San Bartolomé Jocotenango	55.90%	Trocaire	ECHO, Gobierno de Irlanda	Alimentos por trabajo, en 3 transferencias. La última se realizará a julio de 2016.	Sin resultado	1432,000 (11600 familias x municipio)	mar-16	ago-16	1600 familias por los 4 municipios. NECESITAMOS EL NÚMERO DE FAMILIAS BENEFICIADAS POR MUNICIPIO
232	Quiché	San Pedro Jocopilas	61.90%	ACH	ECHO	Response to food security crisis in the most vulnerable communities in Guatemala affected by the 2014 drought and the "El Niño" episode of 2015-2016	Sin resultado	Q. 6058825.5	01/03/2016	31/08/2016	1900 familias
233	Quiché	San Pedro Jocopilas	61.90%	CARE	USAID / OFDA	Asistencia técnica	Sin resultado	0	01/10/2015	30/09/2016	6000 de 21 comunidades
234	Quiché	San Pedro Jocopilas	61.90%	Trocaire	ECHO, Gobierno de Irlanda	Alimentos por trabajo, en 3 transferencias. La última se realizará a julio de 2016.	no información	1432,000 (11600 familias x municipio)	mar-16	ago-16	1600 familias por los 4 municipios. NECESITAMOS EL NÚMERO DE FAMILIAS BENEFICIADAS POR MUNICIPIO
235	Quiché	Santa Cruz del Quiché	52.10%	SHARE	USAID / OFDA			US\$900,000.00	abr-16	mar-17	
236	Quiché	Uspantán	55.90%	Plan Internacional		proyecto Comunitario de Nutrición y Salud	sin resultado				
237	Quiché	Zuculpa	47.00%	Plan Internacional		proyecto Comunitario de Nutrición y Salud	sin resultado				
238	Retalhuleu	Champerico	23.60%	Trocaire	ECHO, Gobierno de Irlanda	Prevención del ZIKA. Se otorgan 3 entregas de alimento por trabajo correspondiente a los meses de mayo, y la última se hará en julio-septiembre. Transferencias monetarias. Noviembre termina proyecto con fondos propios de Trocaire.	sin resultado	175,000 (1400/familia)	ene-16	nov-16	400 familias de 8 Comunidades. NECESITAMOS EL NOMBRE DE LAS COMUNIDADES
239	Retalhuleu	Retalhuleu	19.10%				sin información				
240	San Marcos	Amatitlán	15.50%	PMA			sin información				
241	San Marcos	Ocoz	14.30%	PMA			sin información				
242	San Marcos	San Antonio	37.00%	GOOD NEIGHBORS	Cooperación coreana	Cinco proyectos: educación, salud, agua y saneamiento, empresa social, generación de ingresos y SAN	?				600 niños apadrinados
243	San Marcos	San José El Rodeo	31.90%	NCB/CLUSA (Enfoque innovador para la Seguridad Alimentaria y Comercio)	USAID	Asistencia Alimentaria	no información		may-14	sep-18	
244	San Marcos	San Lorenzo	45.40%	NCB/CLUSA (Enfoque innovador para la Seguridad Alimentaria y Comercio)	USAID	Asistencia Alimentaria	Sin resultado		may-14	sep-18	
245	San Marcos	San Miguel Itz'abucán	50.40%	NCB/CLUSA (Enfoque innovador para la Seguridad Alimentaria y Comercio)	USAID	Asistencia Alimentaria	Sin resultado		may-14	sep-18	
246	San Marcos	Tajumulco	56.40%	NCB/CLUSA (Enfoque innovador para la Seguridad Alimentaria y Comercio)	USAID	Asistencia Alimentaria	Sin resultado		may-14	sep-18	
247	San Marcos	Nuevo Progreso	36.00%	NCB/CLUSA (Enfoque innovador para la Seguridad Alimentaria y Comercio)	USAID	Asistencia Alimentaria	Sin resultado		may-14	sep-18	
248	Santa Rosa	Chiquimulilla	13.60%				no información				
249	Santa Rosa	Guazacapán	23.10%				no información				
250	Santa Rosa	Taxisco	13.90%				no información				
251	Sololá	San Juan					no información				
252	Sololá	San Juan La Laguna	50%	GOOD NEIGHBORS	Cooperación coreana	Cinco proyectos: educación, salud, agua y saneamiento, empresa social, generación de ingresos y SAN	?				600 niños apadrinados
253	Sololá	San Juan La Laguna		PMA	Canadá	Maíz Chapín contra el Hambre. Asistencia Técnica a agricultores de pequeña escala para la producción y venta de maíz y frijol de buena calidad; resiliencia y adaptación al cambio climático, producción de alimentos fortificados para infantes de 0 a 24 meses, que se distribuyen en zonas con altos índices de DC y capacitación a madres sobre buenas prácticas de higiene, salud y nutrición.	?		2014	2018	37,000 dividido entre 3 departamentos: Totonicapán, Sololá, Chimaltenango
	Sololá	Concepción		PMA	Canadá	Maíz Chapín contra el Hambre. Asistencia Técnica a agricultores de pequeña escala para la producción y venta de maíz y frijol de buena calidad; resiliencia y adaptación al cambio climático, producción de alimentos fortificados para infantes de 0 a 24 meses, que se distribuyen en zonas con altos índices de DC y capacitación a madres sobre buenas prácticas de higiene, salud y nutrición.	?		2014	2018	37,000 dividido entre 3 departamentos: Totonicapán, Sololá, Chimaltenango

255	Sololá	Nahualá		PMA	Canadá	Maíz Chapín contra el Hambre. Asistencia Técnica a agricultores de pequeña escala para la producción y venta de maíz y frijol de buena calidad; resiliencia y adaptación al cambio climático; producción de alimentos fortificados para infantes de 0 a 24 meses, que se distribuyen en zonas con altos índices de DC y capacitación a madres sobre buenas prácticas de higiene, salud y nutrición.	?		2014	2018	37,000 dividido entre 3 departamentos: Totonicapán, Sololá, Chimaltenango
256	Sololá	Panajachel		PMA	Canadá	Maíz Chapín contra el Hambre. Asistencia Técnica a agricultores de pequeña escala para la producción y venta de maíz y frijol de buena calidad; resiliencia y adaptación al cambio climático; producción de alimentos fortificados para infantes de 0 a 24 meses, que se distribuyen en zonas con altos índices de DC y capacitación a madres sobre buenas prácticas de higiene, salud y nutrición.	?		2014	2018	37,000 dividido entre 3 departamentos: Totonicapán, Sololá, Chimaltenango
257	Sololá	San Andrés Semetabaj		PMA	Canadá	Maíz Chapín contra el Hambre. Asistencia Técnica a agricultores de pequeña escala para la producción y venta de maíz y frijol de buena calidad; resiliencia y adaptación al cambio climático; producción de alimentos fortificados para infantes de 0 a 24 meses, que se distribuyen en zonas con altos índices de DC y capacitación a madres sobre buenas prácticas de higiene, salud y nutrición.	?		2014	2018	37,000 dividido entre 3 departamentos: Totonicapán, Sololá, Chimaltenango
	Sololá	San Antonio Palopó		PMA	Canadá	Maíz Chapín contra el Hambre. Asistencia Técnica a agricultores de pequeña escala para la producción y venta de maíz y frijol de buena calidad; resiliencia y adaptación al cambio climático; producción de alimentos fortificados para infantes de 0 a 24 meses, que se distribuyen en zonas con altos índices de DC y capacitación a madres sobre buenas prácticas de higiene, salud y nutrición.	?		2014	2018	37,000 dividido entre 3 departamentos: Totonicapán, Sololá, Chimaltenango
270	Sololá	Panajachel		PMA	Canadá	Maíz Chapín contra el Hambre. Asistencia Técnica a agricultores de pequeña escala para la producción y venta de maíz y frijol de buena calidad; resiliencia y adaptación al cambio climático; producción de alimentos fortificados para infantes de 0 a 24 meses, que se distribuyen en zonas con altos índices de DC y capacitación a madres sobre buenas prácticas de higiene, salud y nutrición.	?		2014	2018	37,000 dividido entre 3 departamentos: Totonicapán, Sololá, Chimaltenango
271	Sololá	Santa María Visitación		GOOD NEIGHBORS	cooperacion coreana	Cinco proyectos: educación, salud, agua y saneamiento, empresa social, generación de ingresos y SAN	?				37,000 dividido entre 3 departamentos: Totonicapán, Sololá, Chimaltenango
272	Suchitepéquez	Cuyotenango	22%		Cooperación coreana	Cinco proyectos: educación, salud, agua y saneamiento, empresa social, generación de ingresos y SAN	?				600 niños apadrinados
273	Suchitepéquez	San Lorenzo	32.70%				?				
274	Suchitepéquez	Santo Domingo Suchitepéquez	23.90%				?			22/05/2017	
275	Totonicapán	Momostenango	28.60%				?			23/05/2012	25/03/2018
276	Totonicapán	Momostenango	64.50%	AGEXPORT	USAID	Cadenas de valor en Disponibilidad y Economía Familiar; y Asistencia Técnica y Huertos	no información		23/05/2012		30/03/2018
277	Totonicapán	Momostenango	64.50%	Más Frijol	USAID	Disponibilidad y Economía Familiar; vigilancia nutricional; y Asistencia Técnica y Huertos	no información		26/03/2014		30/06/2018
278	Totonicapán	Momostenango	64.50%	NCB/CLUSA (Enfoque innovador para la Seguridad Alimentaria y Comercio)	USAID	Asistencia Alimentaria	no información		01/05/2014		30/03/2019
279	Totonicapán	Momostenango	64.50%	Seguridad Alimentaria Mundial Pesca Corpz	USAID	vigilancia nutricional	no información		07/01/2015		31/12/2018
280	Totonicapán	Momostenango	64.50%	PlanFAM	USAID	vigilancia nutricional	no información		01/03/2010		29/07/2016
281	Totonicapán	Momostenango	64.50%	Buenas Milpa	USAID	Asistencia Técnica y Huertos	no información		01/01/2015		31/07/2017
282	Totonicapán	Momostenango	64.50%	Asociándose para la Innovación de la Iniciativa Alimentaria el Futuro FINTIRAC	USAID	Asistencia Técnica y Huertos	no información		30/07/2013		
283	Totonicapán	San Bartolo Aguas Calientes	64.50%	Más Riesgo	USAID	Asistencia Técnica y Huertos	no información		06/01/2015		30/03/2018
284	Totonicapán	Santa Lucía La Reforma	56.70%				no información				22/05/2017
	Totonicapán	Santa Lucía La Reforma	63.70%	NCB/CLUSA (Enfoque innovador para la Seguridad Alimentaria y Comercio)	USAID	Asistencia Alimentaria	no información		01/05/2014		25/03/2018
285	Totonicapán	Santa Lucía La Reforma	63.70%	AGEXPORT	USAID	Cadenas de valor en Disponibilidad y Economía Familiar; y Asistencia Técnica y Huertos	no información		23/05/2012		30/03/2018
286	Totonicapán	Santa Lucía La Reforma	63.70%	Más Frijol	USAID	Disponibilidad y Economía Familiar; vigilancia nutricional; y Asistencia Técnica y Huertos	no información		26/03/2014		30/06/2018
288	Totonicapán	Santa Lucía La Reforma	63.70%	NCB/CLUSA (Enfoque innovador para la Seguridad Alimentaria y Comercio)	USAID	Asistencia Alimentaria	no información		01/05/2014		30/03/2019
289	Totonicapán	Santa Lucía La Reforma	63.70%	Seguridad Alimentaria Mundial Pesca Corpz	USAID	vigilancia nutricional	no información		07/01/2015		31/12/2018
290	Totonicapán	Santa Lucía La Reforma	63.70%	PlanFAM	USAID	vigilancia nutricional	no información		01/03/2010		29/07/2016
291	Totonicapán	Santa Lucía La Reforma	63.70%	Buenas Milpa	USAID	Asistencia Técnica y Huertos	no información		01/01/2015		31/07/2017
292	Totonicapán	Santa Lucía La Reforma	63.70%	Asociándose para la Innovación de la Iniciativa Alimentaria el Futuro FINTIRAC	USAID	Asistencia Técnica y Huertos	no información		30/07/2013		
293	Totonicapán	Santa María Chiquimulá	63.70%	Más Riesgo	USAID	Asistencia Técnica y Huertos	no información		06/01/2015		
294	Zacapa	Cabañas	72.70%	PMA		Componente número 2 de Programa de país.	430 familias				
295	Zacapa	Estanzuela	20.70%				no información				
296	Zacapa	Gusón	8.00%				no información				
297	Zacapa	Huité	0.50%	PMA		Componente número 2 de Programa de país.	738 familias				600 niños apadrinados
298	Zacapa	La Fragua	33.00%				?			enc-17	5000 familias en total por los municipios
299	Zacapa	La Unión	0.50%	GOOD NEIGHBORS	Cooperación coreana	Cinco proyectos: educación, salud, agua y saneamiento, empresa social, generación de ingresos y SAN	?				
300	Zacapa	Río Hondo	56.00%	CRS	USAID	Asistencia alimentaria, evaluación por alimentos, transferencias condicionadas por 6 meses. Salud y Nutrición, foros agrícolas, sesiones educativas.	no información	US\$ 5,000,000.00	may-16		
301	Zacapa	San Diego	11.40%	PMA		Componente número 2 de programa de país	777 familias				31/08/2016
302	Zacapa	San Jorge	24.10%	PMA		Componente número 2 de programa de país	545 familias				123 familias
303	Zacapa	Teculután	23.40%	PMA	ECHO	Response to food security crisis in the most vulnerable communities in Guatemala affected by the 2014 drought and the "El Niño" episode of 2015-2016	no información	Euros 341.00		01/03/2016	
304	Zacapa	Usumatlán	14.50%				no información				
305	Zacapa	Zacapa	16.20%	PMA		Componente número 2 de programa de país	399 familias	US\$60,000.00	01/02/2016	15/04/2016	240 familias
306	Zacapa	Zacapa	27.30%	CRS	Fundación privada				01/03/2016	31/10/2016	5000 familias entre 5 municipios
307			27.90%	CRS	USAID Food for peace						

Fuente: SESAN, (2016). Apoyo de elaboración de información faltante, al listado de cooperantes internacionales.



## ANEXO No. 2

### Listado de cooperantes No2

Documento denominado Clúster.

Departamento	Municipio	Comunidad	Cobertura de proyectos	2015-2016 (Estado nutricional de los alumnos analizados mayores de 7 años)	Entidad	Financiador	Proyectos/Programas	Monto	Temporalidad inicio	Temporalidad finalización
Alta Verapaz	San Pedro Carchá		X	39.9 %	Plan Internacional		ATENCION Y DESARROLLO DE LA PRIMERA INFANCIA		2016	2018
Alta Verapaz	Santa Catalina la Tinta		X	41.1 %	Plan Internacional		ATENCION Y DESARROLLO DE LA PRIMERA INFANCIA		2016	2018
Alta Verapaz	Tucurú		X	46.3 %	Plan Internacional		ATENCION Y DESARROLLO DE LA PRIMERA INFANCIA		2016	2018
Baja Verapaz	Cubulco		X	40.6 %	Plan Internacional		ATENCION Y DESARROLLO DE LA PRIMERA INFANCIA		2016	2018
Baja Verapaz	Cubulco		X	40.6 %	PMA	OPSR 200490. USAID, CERF, Corea, Alemania y fondos PMA	Manual Operativo de la Operación Prolongada de Socorro y Respuesta - OPSR 200490 para la Asistencia alimentaria a las familias más vulnerables en el Corredor Seco Guatemalteco del Año 2016.	US\$802,200.00	abr-16	sep-16
Baja Verapaz	Cubulco		X	40.6 %	OPS, OMS	CERF	Asistencia alimentaria en emergencias		feb-16	jun-16
Baja Verapaz	Cubulco		X	40.6 %	COOPI	Fondos ECHO	Transferencias de efectivo y entrega de semilla, e incaparín. Tema: Canícula y Sequía, provocada por los efectos de El Niño. Respuesta a lucha contra la Desnutrición Aguda.	€ 806,538 (€ 376/familia)	mar-16	sep-16
Baja Verapaz	Granados		X	16.3 %	Plan Internacional		ATENCION Y DESARROLLO DE LA PRIMERA INFANCIA		2016	2018
Baja Verapaz	Granados		X	16.3 %	OPS, OMS	CERF	Asistencia alimentaria en emergencias		feb-16	jun-16
Baja Verapaz	Purulhá		X	55.3 %	Plan Internacional		ATENCION Y DESARROLLO DE LA PRIMERA INFANCIA		2016	2018
Baja Verapaz	Purulhá		X	55.3 %	ACH	ECHO	Response to food security crisis in the most vulnerable communities in Guatemala affected by the 2014 drought and the "El Niño" episode of 2015-2016	Euros 341.00	01/03/2016	31/08/2016
Baja Verapaz	Purulhá		X	55.3 %	OPS, OMS	CERF	Asistencia alimentaria en emergencias		feb-16	jun-16

Departamento	Municipio	Comunidad	Cobertura de proyectos	2015-2016 (Estado nutricional de los alumnos analizados mayores de 7 años)	Entidad	Financiador	Proyectos/Programas	Monto	Temporalidad inicio	Temporalidad finalización
Huehuetenango	Aguacatán			48.0 %						
Huehuetenango	Colotenango		X	72.2 %	COOPI	Fondos ECHO	Transferencias de efectivo y entrega de semilla, e incaparín. Tema: Canícula y Sequía, provocada por los efectos de El Niño. Respuesta a lucha contra la Desnutrición Aguda.	€ 806,538 (€ 376/familia)	mar-16	sep-16
Huehuetenango	Huehuetenango		X	20.1%	SHARE	USAID / OFDA		US\$900,000.00	abr-16	mar-17
Huehuetenango	Malacatancito			34.5%						
Huehuetenango	Petatán		X	0.40%	ACH	ECHO	Response to food security crisis in the most vulnerable communities in Guatemala affected by the 2014 drought and the "El Niño" episode of 2015-2016	Q. 6058825.5	01/03/2016	31/08/2016
Huehuetenango	Petatán		X	0.40%	GBC	FONDOS ECHO	Respuesta a la sequía con entrega de semillas	US\$ 190,513.50	mar-16	ago-16
Huehuetenango	San Juan Atitán		X	76.90%	COOPI	Fondos ECHO	Transferencias de efectivo y entrega de semilla, e incaparín. Tema: Canícula y Sequía, provocada por los efectos de El Niño. Respuesta a lucha contra la Desnutrición Aguda.	€ 806,538 (€ 376/familia)	mar-16	sep-16
Huehuetenango	San Miguel		X	0.40%	GBC	FONDOS ECHO	Respuesta a la sequía con entrega de semillas	US\$ 190,513.50	mar-16	ago-16
Huehuetenango	San Miguel Acatán		X	76.20%	ACH	ECHO	Response to food security crisis in the most vulnerable communities in Guatemala affected by the 2014 drought and the "El Niño" episode of 2015-2016	Q. 6058825.5	01/03/2016	31/08/2016

Fuente: SESAN, (2016). Apoyo en la elaboración de información faltante al Grupo de cooperantes internacionales.